



Technická podpora, Helpdesk

✉ www.iget.eu/cs/helpdesk-centrum-cs
📄 <https://helpdesk.intelek.cz/>



SMART/PLATINUM CCTV Kit

Rychlý návod k obsluze - CZ

Poslední verze rychlého a kompletního manuálu ke stažení zde: www.iget.eu



POZOR

**Nebezpečí úrazu proudem!
Neotvírejte zařízení pod napětím!**



**Pro maximální bezpečí neotvírejte zařízení
pod napětím!**

**Dovnitř přehrávače je možné instalovat
disk HDD jen při odpojeném proudu!**



Tento symbol má uživatele upozornit na přítomnost neizolovaného "nebezpečného napětí" uvnitř přístroje, které by mohlo představovat riziko úrazu elektrickým proudem.



Tento symbol má uživatele upozornit na přítomnost důležitých provozních a servisních pokynů v tomto manuálu.

VAROVÁNÍ:

**Abyste předešli nebezpečí požáru, úrazu, nebo poškození zařízení,
NEVYSTAVUJTE TOTO ZAŘÍZENÍ DEŠTI NEBO
VLHKOSTI!**

POZOR:

**Abyste předešli nebezpečí úrazu, zkontrolujte, zda je
zástrčka zcela zasunuta do zásuvky!**

Doporučení:

- vyhněte se prашnému prostředí: Nadměrné hromadění prachu poškodí zařízení.
- instalujte na větrané místo: Je nutné dostatečné větrání vzduchu kolem rekordéru.
- nevystavujte rekordér vlhkosti: Nadměrná vlhkost poškodí vnitřní díly a zvyšuje možnost úrazu proudem.
- neupusťte/nepoškozďte: Dbejte na jemné zacházení, aby nedošlo k poškození.
- neotvírejte šasi: Otevření rekordéru pouze pro vložení disku, v jiných případech zakázáno!

Obchodní známky

- Internet Explorer™, Microsoft™&Windows™ are registered trademarks of Microsoft Corporation.
- Apple™, iPhone™, iPad™ and iTunes™ are registered trademarks of Apple Computer, Inc.
- Android™ and Google Play™ are registered trademarks of Google Inc

Základní přihlašovací jméno a heslo

Jméno: admin

Heslo: 123456 , nebo bez hesla (v závislosti na verzi FW)

Technická podpora

www.iget.eu/cs/helpdesk-centrum-cs

<https://helpdesk.intelek.cz/>

Modely DVR rekordéru:

HGDVK-46702 / 46704 / 44402 / 47702 / 84404 / 85804 / 86704 / 86708 / 87704 / 84404

Obsah

| | | |
|------------------|----|------------------------|
| Zapojení systému | 5 | Úvod |
| | 6 | Obsah balení |
| | 7 | Popis DVR rekordéru |
| | 9 | Zapojení DVR rekordéru |
| | 10 | Zapojení kamer |
| | 11 | Použití USB myši |

5

| | | |
|------------------|----|-----------------------------------|
| Základní operace | 13 | Rychlý průvodce při prvním startu |
| | 15 | Zobrazení Hlavního menu |
| | 16 | Nastavení času |
| | 17 | Nastavení nahrávání |
| | 18 | Přehrávání |

12

| | | |
|--------------------------|----|----------------------------|
| Připojení SMART zařízení | 22 | Příprava |
| | 22 | Instalace aplikace |
| | 23 | Pro iPhone |
| | 24 | Pro iPad |
| | 25 | Pro Android telefon/tablet |

21

| | | |
|---------------------------|----|--|
| Připojení počítačů PC/MAC | 27 | Homeguardview software pro PC |
| | 28 | Přístup z web. prohlížeče pro Mac a PC |

26

| | | |
|-------------------------------|----|-------------------------------|
| Přístup pomocí Homeguardcloud | 31 | Přístup pomocí Homeguardcloud |
|-------------------------------|----|-------------------------------|

30

| | | |
|-------------------|----|-----------------------|
| Technická podpora | 34 | Technické specifikace |
| | 35 | Rychlé dotazy - FAQ |
| | 37 | Bezpečnostní pokyny |
| | 38 | Poznámky |

33

Zapojení systému

1

1.1 Úvod







Gratuluje k zakoupení DVR systému značky iGET HOMEGUARD. Nabízíme také další portfolio pro zabezpečení, jako alarmy, IP kamery, makety IP kamer, apod.

1.2 Obsah balení

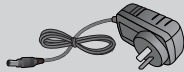
Po rozbalení produktu umístěte DVR rekordér na rovné a suché místo. Poté se doporučuje provést zkušební zapojení, po kterém následuje instalace rekordéru a kamer na cílová umístění. Zkontrolujte, zdali balení obsahuje veškeré součásti

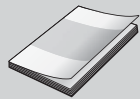
- Vzhled může být odlišný oproti následujícím obrázkům
- Kategorie příslušenství může být odlišná dle regionu/země

Pokud budou některé z následujících součástí poškozené, nezapojte systém, a informujte vašeho prodejce, který zajistí náhradní příslušenství, nebo nás kontaktujte pomocí webu: <https://helpdesk.intelek.cz/>

| | | |
|--|--|---|
|  |  |  |
| DVR rekordér | Napájecí adaptér | Myš |
|  |  |  |
| Kompletní manuál/Software | Rychlá instalační příručka | Nálepka Varování |
|  |  |  |
| CINCH kabel | Šroubky pro uchycení HDD | SATA kabel |

Tento manuál obsahuje následující označení:

| | |
|--------------|--|
| POZN. | Důležité poznámky jsou vyznačeny modře. |
| TIP | Tipy a doporučená nastavení jsou vyznačeny zeleně. |
| POZOR | Důležitá upozornění a varování jsou vyznačena červeně. |

| | |
|--------------|---|
| POZN. | Tento manuál je určen pro 4-kanálové i 8-kanálové DVR sety. |
|--------------|---|

1.3 Popis DVR rekordéru

■ Zadní část

HGDVK-46702 / 46704 / 44402 / 47702

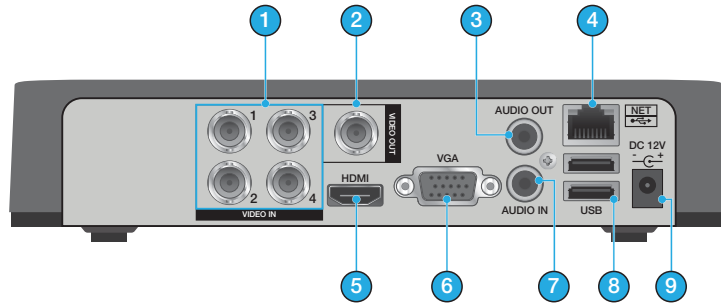

HGDVK-84404 / 85804 / 86704 / 86708 / 87704 / 84404

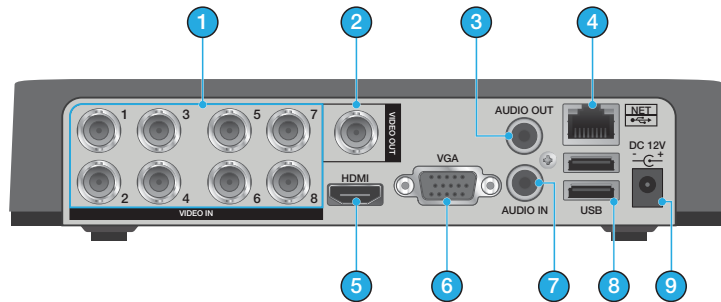

■ Přední část

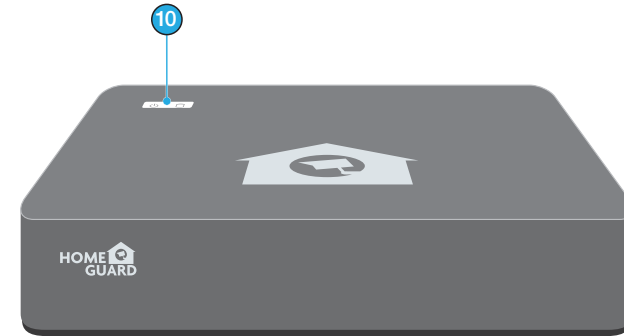

| Číslo součásti | Funkce |
|----------------|---|
| 1 | 4x / 8x BNC Video konektor: vstup pro každou kameru |
| 2 | BNC Video Output: Pro připojení starších TV a monitorů. TV / monitor musí obsahovat vstup pro kompozitní video. |
| 3 | RCA Audio výstup: pro připojení reproduktorů |
| 4 | LAN port: pro připojení DVR do sítě, Internetu pomocí konektoru RJ45 |
| 5 | HDMI výstup: pro připojení moderních TV / monitorů |
| 6 | VGA výstup: pro připojení mnoha monitorů |
| 7 | 1x RCA Audio: pro zvukový vstup (mikrofon apod.) |
| 8 | 2x USB 2.0: pro připojení klávesnice, myši, externího HDD, apod. |
| 9 | Napájecí konektor: pro připojení napájecího adaptéru |
| 10 | Power LED dioda: pokud svítí, DVR je zapnuto HDD LED dioda: pokud bliká, je používán disk HDD |

1.4 Zapojení DVR rekordéru

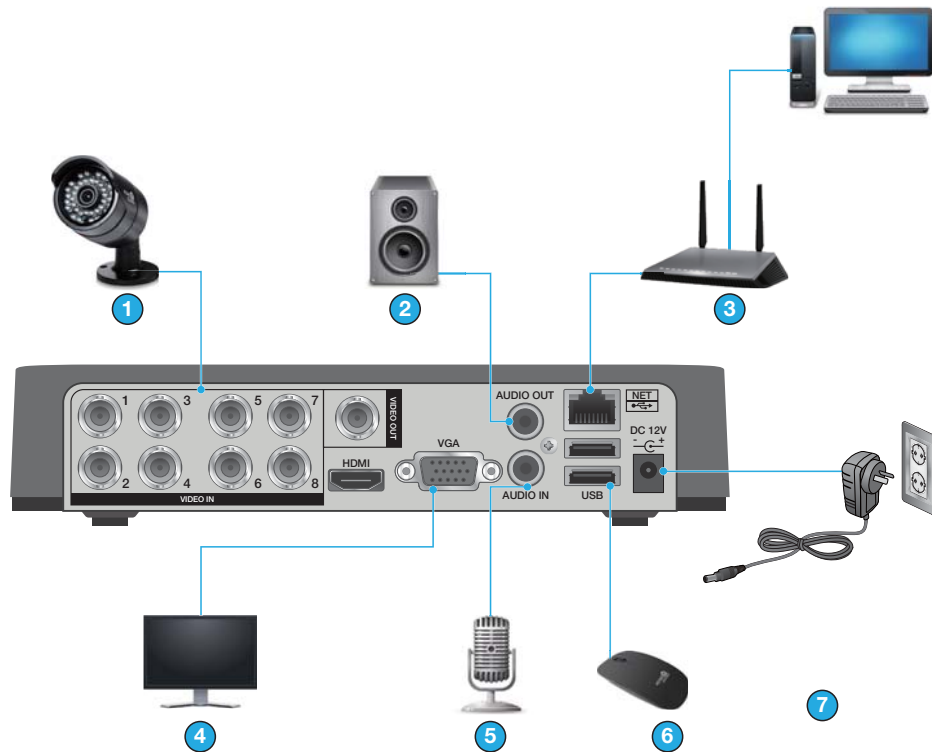

| | | | |
|---|-----------------------------------|---|-----------------------|
| 1 | Připojení kamery | 5 | Připojení mikrofonu |
| 2 | Připojení reproduktoru | 6 | Připojení USB myši |
| 3 | Připojení (WiFi) síťového routeru | 7 | Připojení DC adaptéru |
| 4 | Připojení monitoru | | |

1.5 Zapojení kamer

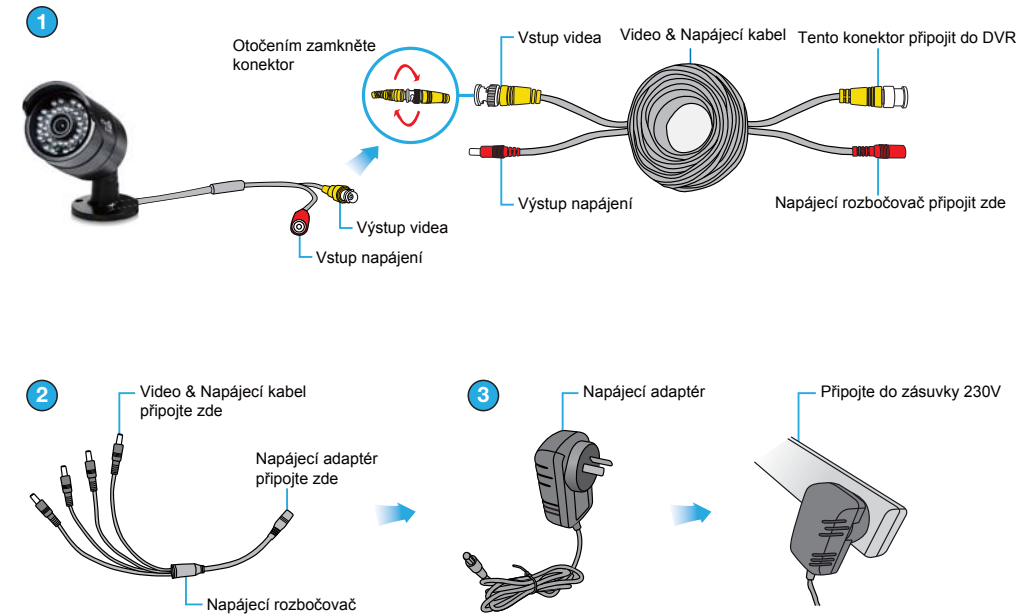

| | |
|---|---|
| 1 | Připojte Výstup videa a Vstup napájení na kameře do správných konektorů na Video & Napájecím kabelu. |
| 2 | Připojte Napájecí rozbočovač na druhý konec všech Video & Napájecích kabelů. Rozbočovač poskytuje napájení pro všechny kamery z jednoho adaptéru. |
| 3 | Připojte druhý konec Napájecího rozbočovače do napájecího adaptéru. Poté připojte napájecí adaptér do zásuvky 230V. |

POZOR

Napájecí rozbočovač a adaptér jsou navrženy POUZE pro DVR a kamery iGET HOMEGUARD! Nepřipojujte zařízení jiných značek!

TIP

Každá kamera iGET HOMEGUARD obsahuje držák pro upevnění na stěnu, strop, atd. Ujistěte se, že Video & Napájecí kabel dosahuje až do vzdálenosti, kde chcete kameru umístit.

1.6 Použití USB myši

Pro ovládání DVR je nejpraktičtější využít USB myš.

Levým klikem:

- se otevře menu nebo hlavní rozhraní,
- potvrdíte instrukce pro ovládání,
- je možné zaškrtnout/odškrtnout políčka pro nastavení,
- zvolit jednu z možností z rozevíracího seznamu.



Dvojitým klikem:

- se začne přehrávat daná nahrávka,
- se obraz zvětší na celou obrazovku, opětovným se zmenší zpět.

Pravým klikem:

- na obrazovce s online náhledem z kamer se otevře hlavní menu,
- odejdete z menu a nastavení bez uložení změn.

Rotací kolečkem:

- se mění výběr čísel z řady v nastavení,
- se mění výběr hodnot z řady v nastavení.

Pohyb myši:

- se mění pohyb šipky po obrazovce,
- ve spodní části online náhledu kamer se zobrazí menu.

Přetažení myši:

- se označí sektor pro alarmovou detekci,
- se označí sektor pro pokrytí.

Základní operace

2

POZN.

Pokud není uvedeno jinak, jsou veškeré nastavení/ovládání pomocí USB myši.

2.1 Rychlý průvodce při prvním startu

Při prvním použití bude zobrazen tento rychlý průvodce. Následujte instrukce na displeji pro nastavení DVR rekordéru, a připojení k mobilní aplikaci pro mobilní telefony/tablety.

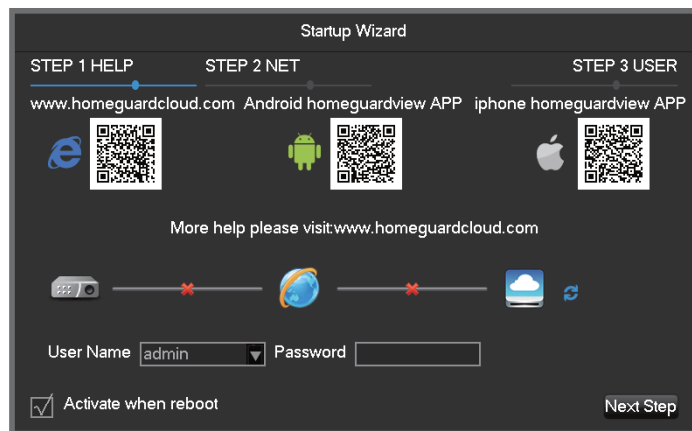

Krok 1 Pomocné informace

QR kódy: Zleva doprava jsou kódy pro: Přístup z Internetu, Android aplikace, iPhone aplikace.

Nastavení sítě: status připojení DVR rekordéru k Internetu.

P2P: nastavení účtu a hesla pro P2P

Rychlý průvodce při prvním startu: při odškrtnutí se již při dalším startu nezobrazí.

■ Přihlašovací údaje: Při výzvě k zadání postupujte následovně

| | |
|--------------|--|
| POZN. | Základní přihlašovací údaje: Jméno: admin Heslo: 123456 , nebo bez hesla |
| | Pokud bude 3x zadáno špatné heslo, rekordér začne pískat. Pokud 5x špatné heslo, účet bude zablokován. Pro zvýšení zabezpečení doporučujeme změnit základní jméno a heslo v nastavení. |
| POZOR | |

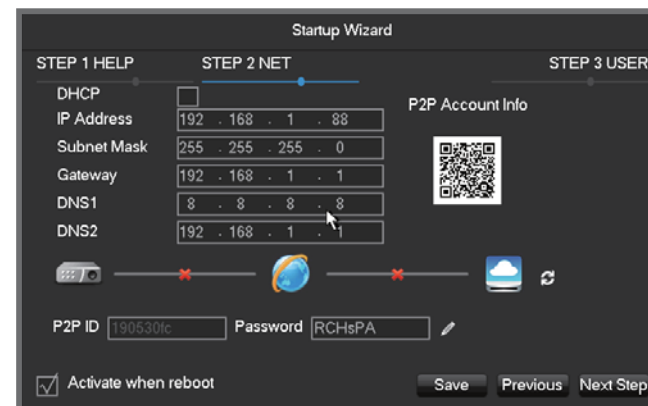

Krok 2 Nastavení sítě k připojení k Internetu

DHCP: Pokud zvolíte DHCP, rekordér automaticky obdrží ze sítě veškerá nastavení. Pokud znáte statické nastavení IP adresy z vašeho routeru, prosím zadejte IP adresu, Bránu a Masku.

QR kód: Po naskenování tohoto kódu se zobrazí P2P účet a přihlašovací údaje do mobilní aplikace.

Toto je ID číslo a heslo vašeho DVR rekordéru. ID je unikátní a nemůže být změněno, je možné změnit pouze heslo.

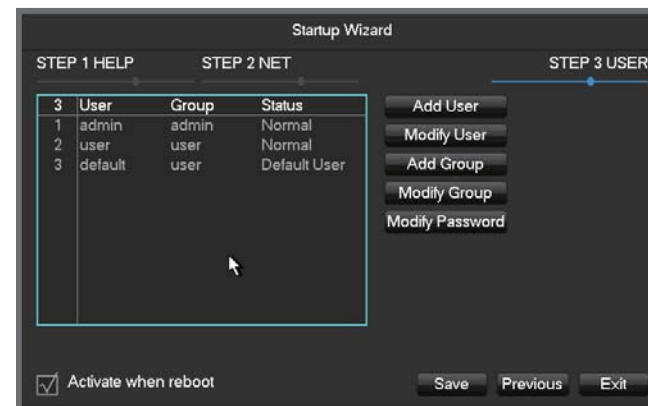

Krok 3 Nastavení účtu

Přidat uživatele: Přidání nového uživatele.

Upravit uživatele: Editování jména, skupiny, práv.

Přidat skupinu: Přidání skupiny a konfigurace uživatele a práv.

Upravit skupinu: Editování práv skupiny.

Upravit heslo: Editování přihlašovacího hesla.

2.2 Zobrazení Hlavního menu

Pro vstup do menu klikněte kdekoliv na obrazovce pravým tlačítkem a zvolte "Hlavní menu":



Hlavní panel: Posunutím myši na spodní okraj obrazovky se zobrazí panel pro rychlé akce.

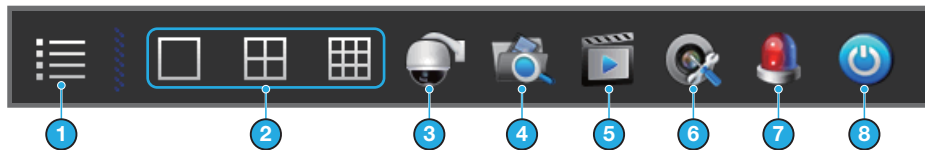

| | | | |
|---|--------------------|---|--------------------|
| 1 | Hlavní menu | 5 | Manuální nahrávání |
| 2 | Online zobrazení | 6 | Nastavení kanálů |
| 3 | Ovládání PTZ* | 7 | Stav alarmu |
| 4 | Vyhledání nahrávky | 8 | Vypnutí |

* HGD1K46702 / 46704 / 86704 / 86708 nepodporují tyto funkce.

2.3 Nastavení času

Vstupte do Hlavního menu, Konfigurace/Nastavení, Systém, Čas. Zde nastavte aktuální datum a čas.

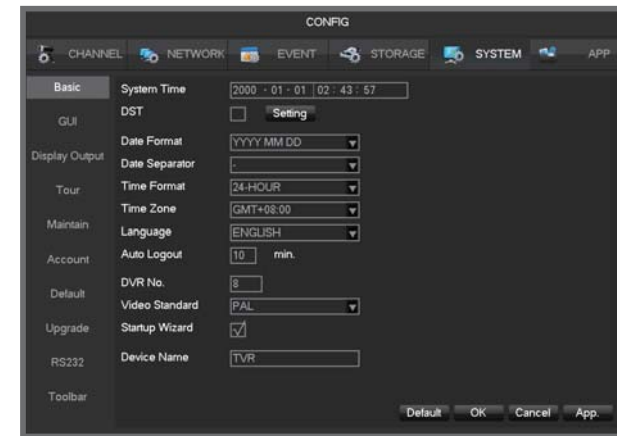

| | |
|------------------|--|
| Letní čas (DST) | Aktivujte funkci, dále tl. Nastavení, zde nastavte začátek a konec letního času. |
| Formát data | Nastavení zobrazeného formátu data. |
| Oddělovací znak | Nastavení znaku mezi čísly data. |
| Formát času | 24hod. nebo 12hod. |
| Časové pásmo | Zvolte čas. pásmo. |
| Jazyk | Zvolte jazyk. |
| Auto odhlašování | Nastavení automatického odhlášení uživatele z menu při nečinnosti (0-60 min.) |
| DVR č. | Vložte korespondující číslo DVR pro obsluhu. |
| Video standart | PAL/NTSC (nutné zachovat stejné co podporují kamery). |
| Rychlý průvodce | Při zapnutí bude rychlý průvodce po startu vždy zobrazen. |
| Jméno zařízení | Zobrazení jména DVR v aplikacích, a v seznamu alarmů. |
| Mód kanálů | Výběr lokálních kanálů nebo síťových kanálů. |

POZN.

Jakmile bude čas nastaven, potvrďte tlačítkem Aplikovat.

2.4 Nastavení nahrávání

Při obrazovce s online náhledem kamer, klikněte pravým tlačítkem, zobrazí se rychlé menu, zvolte "Nahrávání". Nyní je možné nastavit mód nahrávání pro každý kanál.

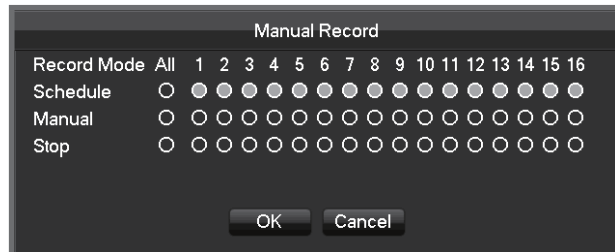
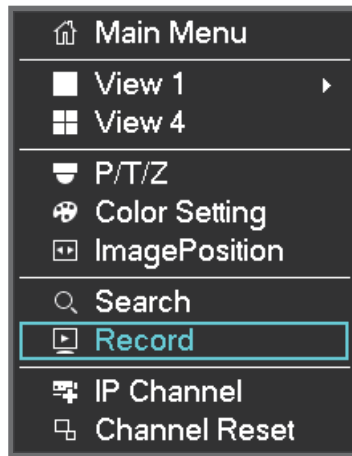

| | |
|-------------|---|
| Ručně | Ruční nastavení nahrávání má hlavní prioritu, nahrává stále, od doby kdy je aktivováno. |
| Automaticky | Nahrává dle přednastavených parametrů. |
| Zastavení | Zastavení nahrávání. |
| Vše | Pro výběr nastavení pro všechny kanály. |

Pokud chcete změnit nastavení kanálu, nejprve zkontrolujte, zda je tento kanál zvolen, poté vyberte požadované nastavení.

POZN. Pokud zvolíte "Vše" provádí se zvolené nastavení pro všechny kanály.

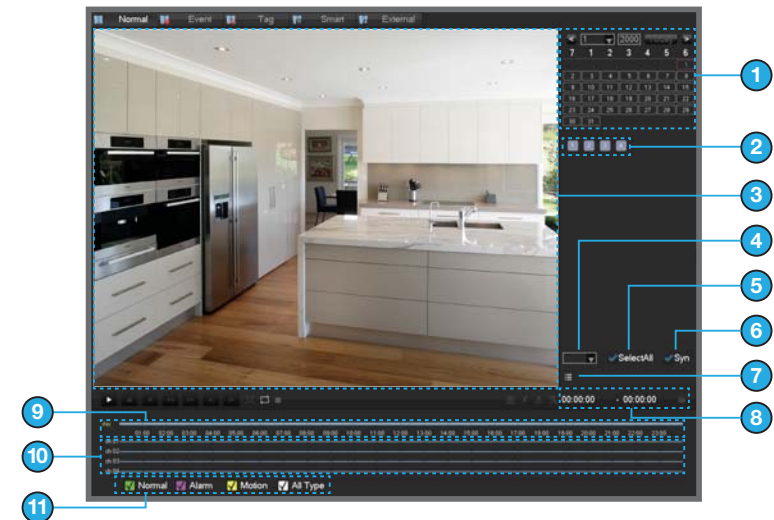

2.5 Přehrávání

Při obrazovce s online náhledem kamer, klikněte pravým tlačítkem, zobrazí se rychlé menu, zvolte "Vyhledávání". Nyní se otevře přehrávání veškerých nahraných záznamů.



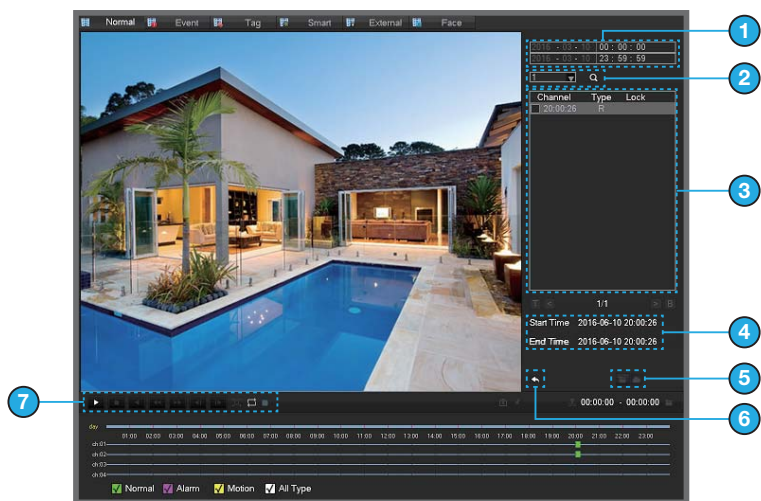















| | | |
|----|-----------------|--|
| 1 | Zvolte datum | Zvolte čas a datum pro vyhledání nahrávek. |
| 2 | Vyberte kanály | Zvolte které chcete zobrazit kanály. |
| 3 | Přehrávací okno | Přehrávané video. |
| 4 | Čas. osa kanálu | Pokud zvolíte počet kanálů vyšší než 4, číslo kanálu, čas osa. se změní. |
| 5 | Všechny kanály | Všechny vybrané, při odškrtnutí žádný vybraný. |
| 6 | Synchronizace | Synchronizace času pro všechny kanály, nahrávky a operace. |
| 7 | Seznam | Zobrazí informace o video z kanálů za poslední den, zeleně, červeně a žlutě. |
| 8 | Číslo kanálu | Zvolte číslo kanálu. |
| 9 | Seznam událostí | Zobrazí seznam veškerých událostí a času. |
| 10 | Časová osa | Zeleně, červeně a žlutě zobrazí video natočené za poslední den. |
| 11 | Typ videa | 128 nahrávek zobrazeno v seznamu. R-normální nahrávka, A-alarm, M-detek. pohybu. |



| | | |
|---|------------------|---|
| 1 | Čas | Zvolte časové rozmezí. |
| 2 | Kanál | Zvolte požadovaný kanál. |
| 3 | Soubor | Seznam souborů z daného kanálu. |
| 4 | Info o souboru | Zobrazení počátečního a koncového času, a velikosti souboru. |
| 5 | Záloha | Zvolte soubory, které chcete zálohovat, tyto nebudou později přepsány novým záznamem, záloha na lokální disk  , a záloha na Cloud  . Záloha se neprovede ihned, provádí se v zálohovacím menu, pokud nechcete v tomto menu některé soubory zálohovat, zaškrtněte "✓" a poté klikněte na tlačítko Start. |
| 6 | Zpět | Zpět do seznamu souborů. |
| 7 | Nast. přehrávání | Celá obrazovka, Smyčka, Stop/Play, Pauza, Rychlé, Pomalé, Zpět, Předchozí, Další. |

Operace při přehrávání

| | | | |
|---|----------------------|---|---|
|  | Zrychlené přehrávání | V režimu přehrávání stisknete toto tlačítko pro přepínání různých vyšších rychlostí přehrávání. Rychlosti se přepínají cyklicky. Také slouží pro přepnutí směru přehrávání. | Skutečná rychlost zrychleného/zpomaleného přehrávání je závislá na verzi DVR rekordéru. |
|  | Zpomalené přehrávání | V režimu přehrávání stisknete toto tlačítko pro přepínání různých nižších rychlostí pro přehrávání. Rychlosti se přepínají cyklicky. Také slouží pro přepnutí směru přehrávání. | |
|  | Přehrát/Pauza | Přehrát/Pauza, i při pomalém přehrávání. | |
|  | Zpět | Zpětné přehrávání. | Pro zpětné přehrávání, při dalším stisku pro zastavení zpětného přehrávání. Pro přepnutí do klasického přehrávání stiskněte  . |
|  | Ruční krokování | Ruční krokování jednotlivých rámců záznamu. | |
|  | Celá obrazovka | Zobrazení na celou obrazovku. | |
|  | | Pokud je aktivní smyčka, záznamy za poslední den se budou neustále opakovat. | |
|  | Snímek | Při přehrávání stisknete pro pořízení snímku obrazovky, ten bude zazálohován na disk. | Vložte disk, vstupte do Vyhledávání. Podpora max. rozlišení 1080p. |
|  | Štítek | Při stisku je možné přidat štítky pro daný kanál. | Je možné napsat písmena, číslice, spec. znaky, max. 31 znaků. |
|  | Sřih | Stisknete  , pro sřih záznamu. Počáteční čas: klikněte  do okna videa, ikona se změní na  . Dalším kliknutím potvrdíte sřihání. Koncový čas: klikněte  do okna videa. Na konci sřihu klikněte na  pro zálohu nastavení nebo na Exit pro ukončení sřihu. | |

POZN.

- Panel ovládání přehrávání zobrazuje rychlost, kanál, čas, přehrávání, a další informace.
- Rychlost přehrávání a přetáčení je závislá na dané verzi DVR rekordéru.

3

Připojení SMART zařízení

3.1 Příprava

- Zkontrolujte že vlastníte (WiFi) router s vysokorychlostním připojením k Internetu.
- Připojte DVR rekordér k routeru pomocí Ethernet kabelu RJ45. (Více o připojení viz. 1.4. Zapojení DVR rekordéru).
- Zaktualizujte firmware v DVR rekordéru, klientské software a aplikace do mobilního telefonu na poslední verzi.
- Prosím berte na vědomí, že rychlost Internetu, hlavně nahrávání (Upload Speed) vyšší než 1 Mbps je nutná pro vzdálené online sledování videa.
- Celkem 3 zařízení se mohou vzdáleně připojit k DVR rekordéru naráz.



3.2 Instalace aplikace

Stáhnout aplikaci "Homeguardview" je možné pomocí naskenování QR kódu níže do vašeho mobilního telefonu/tabletu.

Další možností je vyhledání "Homeguardview" v obchodu aplikací (Google Play, App Store).



iOS - iPhone, iPad



Android - Smartphone, tablet



3.3 Pro iPhone

- 1 Nainstalujte aplikaci **Homeguardview** která je volně ke stažení z App Store. Kliknutím na ikonu **Homeguardview** spusťte aplikaci.



- 2 Klikněte na "**Local View/Lokální**" pro přístup do aplikace.

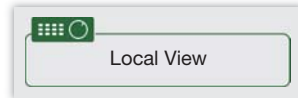

- 3 Klikněte na "+ **Device/Zařízení**" pro přidání zařízení.

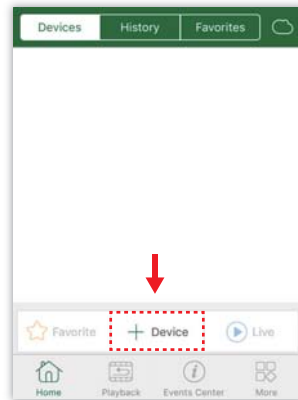

- 4 Klikněte na **QR kód** a naskenujte QR kód z DVR rekordéru, pokračujte dle instrukcí. Místo naskenování QR kódu je možné přímo vypsát ID zařízení. Vyplňte heslo.

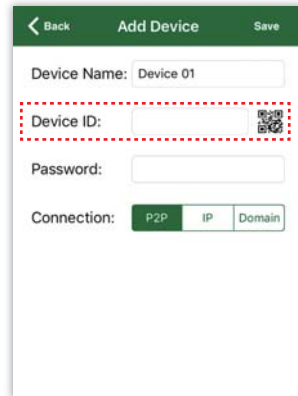

- 5 Klikněte na "**Save/Uložit**" a "**Live/Živě**". Aplikace otevře okno s online videostreamem ze všech kamer.

3.4 Pro iPad

- 1 Nainstalujte aplikaci **Homeguardview** která je volně ke stažení z App Store. Kliknutím na ikonu **Homeguardview** spusťte aplikaci.



- 2 Klikněte na "**Local View/Lokální**" pro přístup do aplikace.

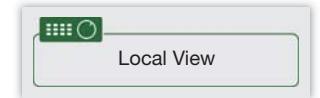

- 3 Klikněte na "+ **Device/Zařízení**" pro přidání zařízení.

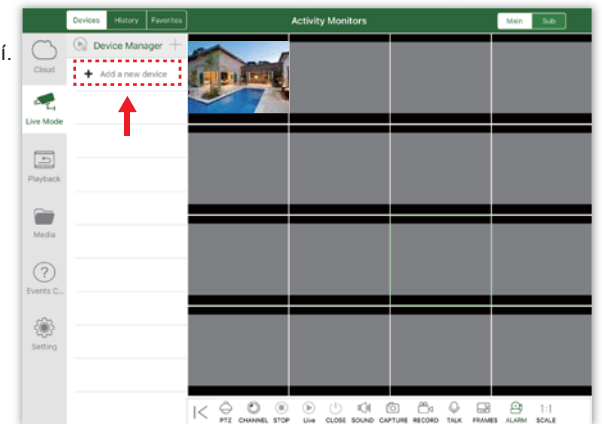

- 4 Klikněte na **QR kód** a naskenujte QR kód z DVR rekordéru, pokračujte dle instrukcí. Místo naskenování QR kódu je možné přímo vypsát ID zařízení. Vyplňte heslo.



- 5 Klikněte na "**Save/Uložit**" a "**Live/Živě**". Aplikace otevře okno s online videostreamem ze všech kamer.

3.5 Pro Android telefon/tablet

1 Nainstalujte aplikaci **Homeguardview** která je volně ke stažení z App Store. Kliknutím na ikonu Homeguardview spusťte aplikaci.



2 Klikněte na "**Local View/Lokální**" pro přístup do aplikace.

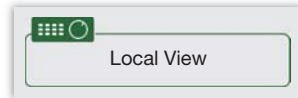

3 Klikněte na "**+ Device/Zařízení**" pro přidání zařízení.

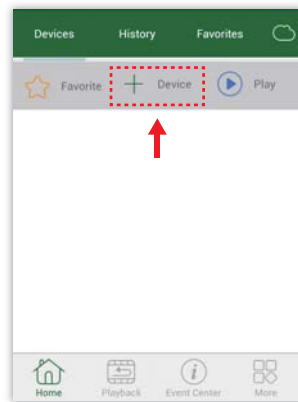

4 Klikněte na **QR kód** a naskenujte QR kód z DVR rekordéru, pokračujte dle instrukcí. Místo naskenování QR kódu je možné přímo vypsát ID zařízení. Vyplňte heslo.

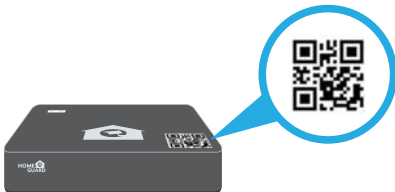

5 Klikněte na "**Save/Uložit**" a "**Live/Živě**". Aplikace otevře okno s online videostreamem ze všech kamer.

Připojení počítačů PC/MAC

4

4.1 Homeguardview Software pro PC

- 1 Na přiloženém CD naleznete soubor "Setup" a nainstalujte. Řiďte se pokyny instalace. Po dokončení instalace se na ploše zobrazí ikona "Homeguardview".



- 2 Dvojitě klikněte na ikonu, zobrazí se okno přihlášení [LOGIN], zadejte Username (Uživatelské jméno) a Password (Heslo) jaké požadujete, a klikněte na "Login".



- 3 Klikněte na "Resource" a "Device Manage", poté klikněte na "Refresh" v pravém horním rohu. Zařízení která jsou online se zobrazí v "Device Online", klikněte na zařízení které chcete přidat a poté "Add Device". Zařízení bude přidáno.

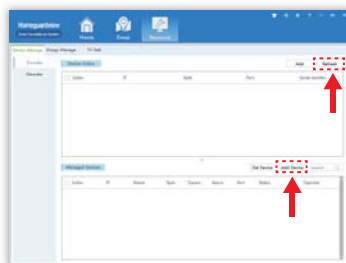

- 4 Vraťte se zpět na seznam kamer. Zvolte který kanál chcete přehrávat.



4.2 Přístup z web. prohlížeče pro Mac a PC

- 1 Na hlavní obrazovce DVR rekordéru klikněte pravým tlačítkem a vstupte do rychlého menu. Zde zvolte "Main Menu/Hlavní menu".

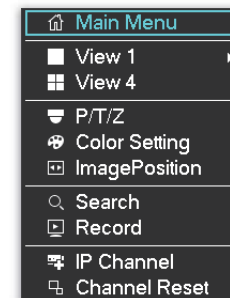

- 2 Zvolte "Network/Sit".

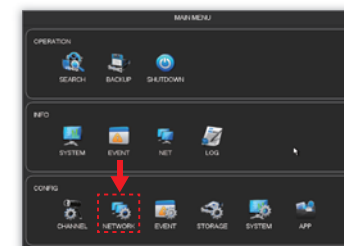

- 3 Naleznete IP adresu, otevřete webový prohlížeč a zadejte tuto IP adresu do pole s adresou webového prohlížeče.

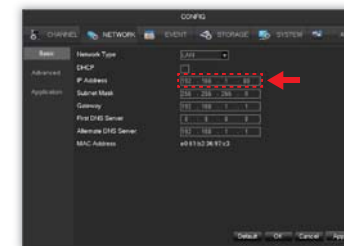

- 4 Zadejte pro přihlášení stejné uživatelské jméno a heslo jako má DVR. Základní uživ. jméno: admin
Základní heslo: 123456



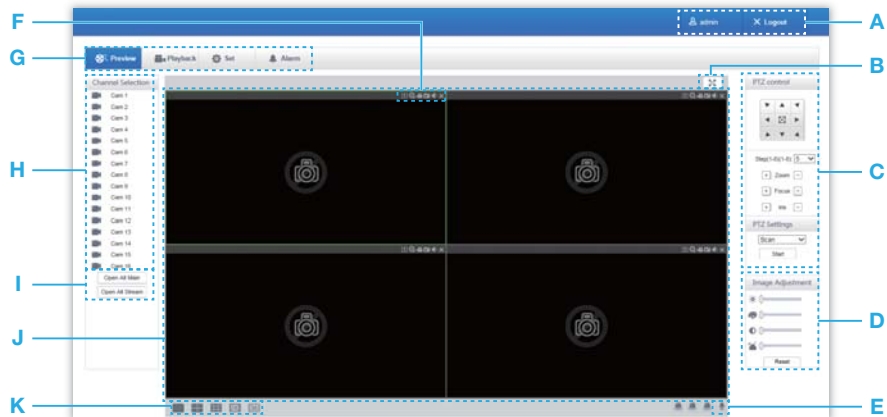

Náhled webového prohlížeče

| | |
|-------------------------------|--|
| A Log out | Odhlášení - Zobrazí aktuálního uživatele, klikněte pro odhlášení. |
| B Full Screen | Celá obrazovka - Zobrazí režim celé obrazovky. |
| C PTZ control* | PTZ ovládání - slouží pro otáčení apod. PTZ kamery. |
| D Image color & other | Nastavení barev atd. - pro jas, kontrast, otáčení, cesta natáčení, atd. |
| E Device function key* | Spec. funkční klávesy - obousměrná zvuk. komunikace atd. |
| F Channel function key | Spec. funkční klávesy pro kanály - pořizování snímků atd. |
| G Menu | Menu - systémové nastavení, vyhledávání nahrávek, nastavení alarmu, atd. |
| H Channel Selection | Zvolení kanálu - online náhled daného kanálu. |
| I All open key | Otevřít vše - otevře veškeré kanály pro online monitoring do dohledového okna. |
| J Surveillance window | Dohledové okno - Online nahrávání nebo přehrávání. |
| K Channel window | Zobrazení v dohledovém okně - jeden obraz, 4 obrazy, 9 obrazů, atd. |

*DVR rekordéry bez konektoru pro PTZ nepodporují tuto funkci.

Přístup pomocí Homeguardcloud

5

5.1 Přístup pomocí Homeguardcloud

- 1 Otevřete web. prohlížeč, www.homeguardcloud.com.
Prosím zaregistrujte se a přihlašte.



- 2 Stáhněte a nainstalujte Plug-In.



- 3 Klikněte na "Add Device/Přidat zařízení".



- 4 Prosím zkontrolujte, že je DVR připojen k Internetu.



- 5 Klikněte na "By Scan/Pomocí skenování" nebo na "By ID/Dle ID pro nalezení zařízení".



- 6 ID zařízení je možné nalézt v nastavení DVR:
Main Menu/Hlavní menu → App/Aplikace → P2P.

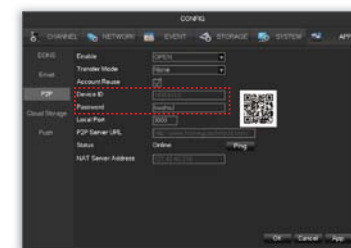

- 7 Zadejte P2P ID zařízení a heslo.



- 8 Klikněte na **Media/Média** a přidané zařízení poté zobrazí online náhled v dohledovém okně.

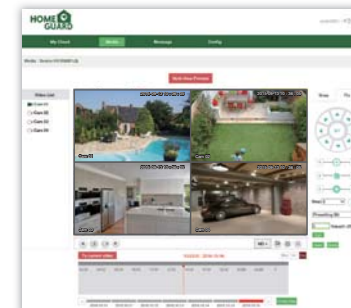

- 9 Klikněte na **Message/Zprávy** pro zobrazení zpráv o alarmech, systému, a statistiky.



- 10 Klikněte na **Config/Nastavení** pro zařízení, uživatele, cesty k souboru, atd.



6

Technická podpora

6.1 Technické specifikace

■ DVR rekordér



| | |
|--|---|
| Compression | H.264 Standard Compression |
| Operating System | Linux |
| Smart Device Support | Apple iOS (iPhone / iPad) and Android Phones and Tablets |
| Dual Stream | Yes, Set by Channel |
| Image Quality | 720p (1280x 720) |
| Frame Rate Recording | 4 Channel: 720p 25FPS per Channel; 8 Channel: 720p 15FPS per Channel |
| Image Playback Quality | 720p 4 Channel DVR: 25FPS (25FPS for 1 Channel) 720p 8 Channel DVR: 60FPS (15FPS for 4 Channels) |
| Video Mode | Manual, Automatic & Motion Detection |
| Backup Capability | USB Devices (Hard Disk, Flash Drive, DVD/RW etc.), Network Devices via Ethernet RJ45 |
| User Control | Mouse |
| Signal Input | CVBS, TVI, AHD, IP (optional), 4 in 1 Hybrid DVR |
| Video Input | 4 Channel: 4x BNC; 8 Channel: 8x BNC |
| Video Output | 1x VGA, 1x HDMI, 1x BNC |
| Audio Input | 1x RCA |
| Audio Output | 1x RCA, 1x HDMI |
| Network Interface | 10M/100M Base-T Ethernet (RJ-45) |
| USB Port | 2x USB 2.0 |
| RS485 | No |
| Alarm Input / Output | No Alarm Input or Output, Not Supported |
| Interface | 1x SATA HDD |
| Maximum Hard Drive Capacity Supported | 6TB |
| Power | 12v / 2A |
| Operating Temperature | 0°C~55°C |
| DVR Size | 218 x 218 x 44mm |

6.2 Rychlé dotazy - FAQ

01: DVR rekordér se nezapne i když napájení je připojeno.

Zkontrolujte napájecí adaptér a tlačítko Power pokud DVR obsahuje.

Zkontrolujte napájecí adaptér, správný má parametry 12V/2A a vyšší.

02: DVR rekordér se zapne ale zůstane zobrazena pouze u úvodní stránka.

Disk HDD bude nejspíše vadný.

Software bude poškozený.

03: DVR rekordér je při startu velmi pomalý.

Může být způsobeno tím, že je disk HDD téměř plný, systém déle prohledává veškeré soubory.

Chyba disku HDD.

04: Systém se stále restartuje.

Zkontrolujte, zdali je disk HDD naformátován na FAT32.

Zkontrolujte, zdali má napájení správné hodnoty napětí na zásuvce a zástrčce. Odpojte síťový

kabel RJ45 a zkontrolujte zdali bude DVR rekordér již stabilní.

05: DVR rekordér se zastavuje během přehrávání.

Zkontrolujte, zdali disk HDD správně funguje.

Zkontrolujte, zdali není DVR rekordér příliš zahřátý.

Zkontrolujte, zdali v okolí DVR rekordéru nejsou elektrické zařízení s vysokým odběrem el. proudu.

06: Chyba při aktualizaci software/firmware.

Zkontrolujte, zdali je USB disk kompatibilní s USB portem přehrávače.

USB port nebo USB disk je vadný.

07: Zobrazení je pouze černobílé.

Zkontrolujte nastavení videa na TV, monitoru, i na DVR rekordéru.

08: Obrazovka nic nezobrazí.

Zkontrolujte, že váš monitor nebo TV je zapnuta, kabeláž správně zapojena, na TV a monitoru je nastaven správný vstup, a také nastavení kontrastu apod.

09: Zobrazení je zkreslené.

Zkontrolujte, zdali není poškozený video kabel.

Pokud video obsahuje některé rušení, použijte stíněný kabel.

Použijte pro uzemnění uzemňovací bod na DVR rekordéru.

10: Zobrazené barvy jsou zkreslené.

Zkontrolujte, zdali jsou správně nastaveny parametry videa.

Zkontrolujte, zdali je správně připojena kamera, konektor řádně zasunutý a zajištěný.

11: Video je zkosené a deformované.

Zkontrolujte, zdali je správně připojen VGA kabel, a DVR rekordér připojen k uzemnění.

Zkontrolujte, zdali není DVR rekordér příliš zahřátý.

12: Kvalita přehrávání je špatná.

Parametry pro nahrávání jsou nastaveny na příliš nízké hodnoty.

Videosoubory na disku HDD jsou ve vadném sektoru HDD.



6.3 Bezpečnostní opatření a podpora

- a) Nepokládejte žádné těžké nebo ostré předměty na zařízení.
- b) Nevystavujte zařízení přímému slunečnímu a tepelnému záření a obojí nesmí být zakrýváno.
- c) Nevystavujte zařízení prostředí s vyšší nebo nižší teplotou než je teplota doporučena.
- d) Nevystavujte zařízení prašnému a vlhkému prostředí přes 85% včetně deště a kapalin (mimo venkovních kamer).
- e) Nepoužívejte žádné korozivní čisticí prostředky k čištění zařízení.
- f) Nevystavujte zařízení silnému magnetickému nebo elektronickému rušení.
- g) Nepoužívejte jiné napájecí adaptéry než ty, které jsou součástí výbavy daného zařízení. Dodaný napájecí zdroj může být zapojen pouze do elektrického rozvodu, jehož napětí odpovídá údajům na typovém štítku zdroje.
- h) Nenechávejte napájecí adaptér na místech s nižší teplotou hoření a na částech lidského těla neboť adaptér se zahřívá a může způsobit zranění.
- i) Nepoužívejte zařízení při konzumaci jídla nebo pití.
- j) Ponechávejte zařízení mimo dosah dětí.
- k) Uživatel není oprávněn rozebírat zařízení ani vyměňovat žádnou jeho součást. Při otevření nebo odstranění krytů, které nejsou originálně přístupné, hrozí riziko úrazu elektrickým proudem. Při nesprávném sestavení zařízení a jeho opětovném zapojení se rovněž vystavujete riziku úrazu elektrickým proudem. V případě nutného servisního zásahu se obraťte výhradně na kvalifikované servisní techniky.
- l) V případě, že zařízení bylo po určitou dobu v prostředí s nižší teplotou než -10°C, nechejte více než jednu hodinu toto nezapnuté zařízení v místnosti o teplotě 10°C až +40°C. Teprve poté jej můžete zapnout.
- m) Záruční opravy zařízení uplatňujte u svého prodejce. V případě technických problémů a dotazů kontaktujte svého prodejce.
- n) Pro domácnosti: Uvedený symbol (přeškrtnutý koš) na výrobku nebo v průvodní dokumentaci znamená, že použité elektrické nebo elektronické výrobky nesmí být likvidovány společně s komunálním odpadem. Za účelem správné likvidace výrobku jej odevzdejte na určených sběrných místech, kde budou přijata zdarma. Správnou likvidací tohoto produktu pomůžete zachovat cenné přírodní zdroje a napomáháte prevenci potenciálních negativních dopadů na životní prostředí a lidské zdraví, což by mohly být důsledky nesprávné likvidace odpadů. Další podrobnosti si vyžádejte od místního úřadu nebo nejbližšího sběrného místa. Při nesprávné likvidaci tohoto druhu odpadu mohou být v souladu s národními předpisy uděleny pokuty. Informace pro uživatele k likvidaci elektrických a elektronických zařízení (firemní a podnikové použití): Pro správnou likvidaci elektrických a elektronických zařízení si vyžádejte podrobné informace u Vašeho prodejce nebo dodavatele. Informace pro uživatele k likvidaci elektrických a elektronických zařízení v ostatních zemích mimo Evropskou unii: Výše uvedený symbol (přeškrtnutý koš) je platný pouze v zemích Evropské unie. Pro správnou likvidaci elektrických a elektronických zařízení si vyžádejte podrobné informace u Vašich úřadů nebo prodejce zařízení. Vše vyjadřuje symbol přeškrtnutého kontejneru na výrobku, obalu nebo tištěných materiálech. Není určeno k používání v blízkosti vody, např. u vany, umyvadla, dřezu, výlevky, ve vlhkém sklepě nebo u bazénu (mimo venkovních kamer).

Další opatření

Dodržujte pravidla pro práci s elektrickými přístroji a přírodní elektrickou šňůru zapojíte pouze do odpovídajících elektrických zásuvek. Uživatel není oprávněn rozebírat zařízení ani vyměňovat žádnou jeho součást. Při otevření nebo odstranění krytů, které k tomu nejsou originálně určeny, hrozí riziko úrazu elektrickým proudem. Při nesprávném sestavení zařízení a jeho opětovném zapojení se rovněž vystavujete riziku úrazu elektrickým proudem.

Prohlášení o shodě:

Společnost INTELEK spol. s r.o. tímto prohlašuje, že zařízení HGDVK44402, HGDVK46702, HGDVK46704, HGDVK84404, HGDVK85804 je ve shodě se základními požadavky a dalšími příslušnými ustanoveními směrnice 1999/5/EC. Produkt je určen pro prodej bez omezení v EU. Záruční lhůta je na produkt 24 měsíců, pokud není stanovena jinak. Prohlášení o shodě lze stáhnout z webu www.iget.eu

Zařízení splňuje požadavky Všeobecného oprávnění Českého telekomunikačního úřadu č. ČTÚ VO-R/1/12.2009-17

Výhradní dovozce produktů iGET pro EU:

INTELEK spol. s r.o., Ericha Roučky 1291/4, 627 00 Brno

SUPPORT: <http://www.iget.eu/helpdesk>

Copyright © 2016 Intelek spol. s r.o. Všechna práva vyhrazena.



Poznámky



Technická podpora, Helpdesk

✉ www.iget.eu/cs/helpdesk-centrum-cs
📄 <https://helpdesk.intelek.cz/>



SMART/PLATINUM CCTV Kit

Rýchly návod k obsluhu - SK

Posledná verzia rýchleho a kompletného manuálu ku stiahnutiu tu: www.iget.eu



POZOR
Nebezpečenstvo úrazu prúdom!
Neotvárajte zariadenie pod
napätím!



Pre maximálne bezpečie neotvárajte
zariadenie pod napätím!

Vo vnútri prehrávača je možné inštalovať
disk HDD len pri odpojení prúdu!



Tento symbol má používateľa upozorniť na prítomnosť neizolovaného „nebezpečného napätia“ vo vnútri prístroja, ktorý by mohol predstavovať riziko úrazu elektrickým prúdom.



Tento symbol má používateľa upozorniť na prítomnosť dôležitých prevádzkových a servisných pokynov v tomto manuály.

VAROVANIE: Aby ste predišli nebezpečenstvu požiaru, úrazu alebo poškodeniu zariadenia, NEVYSTAVUJTE TOTO ZARIADENIE DAŽĎU ALEBO VLHKOSTI!

POZOR: Aby ste predišli nebezpečenstvu úrazu, skontrolujte, či je zástrčka celkom zasunutá do zásuvky!

Odporúčanie:

- vyhnite sa prašnému prostrediu: Nadmerné hromadenie prachu poškodí zariadenie.
- inštalujte na vetrané miesto: Je nutné dostatočné vetranie vzduchu okolo rekordéru.
- nevystavujte rekordér vlhkosti: Nadm. vlhkosť poškodí vnútorné diely a zvyšuje možnosť úrazu prúdom.
- neupustíte/nepoškodíte: Dbajte na jemné zaobchádzanie aby nedošlo k poškodeniu.
- neotvárajte šasi: Okrem otvorenia rekordéru za účelom vloženia disku je jeho otváranie zakázané.

Obchodné známky

- Internet Explorer™, Microsoft™&Windows™ are registered trademarks of Microsoft Corporation.
- Apple™, iPhone™, iPad™ and iTunes™ are registered trademarks of Apple Computer, Inc.
- Android™ and Google Play™ are registered trademarks of Google Inc

Základné prihlasovacie meno a heslo

Meno: admin

Heslo: 123456 , alebo bez hesla (v závislosti na verzii FW)

Technická podpora

www.iget.eu/cs/helpdesk-centrum-cs

<https://helpdesk.intelek.cz/>

Modely DVR rekordérov:

HGDVK-46702 / 46704 / 44402 / 47702 / 84404 / 85804 / 86704 / 86708 / 87704 / 84404

Obsah

| | | |
|-------------------|----|-------------------------|
| Zapojenie systému | 5 | Úvod |
| | 6 | Obsah balenia |
| | 7 | Popis DVR rekordéru |
| | 9 | Zapojenie DVR rekordéru |
| | 10 | Zapojenie kamer |
| | 11 | Použitie USB myši |

5

| | | |
|-------------------|----|------------------------------------|
| Základné operácie | 13 | Rýchly sprievodca pri prvom štarte |
| | 15 | Zobrazenie hlavného menu |
| | 16 | Nastavenie času |
| | 17 | Nastavenie nahrávania |
| | 18 | Prehrávanie |

12

| | | |
|-----------------------------|----|----------------------------|
| Pripojenie SMART zariadenia | 22 | Príprava |
| | 22 | Inštalácia aplikácie |
| | 23 | Pre iPhone |
| | 24 | Pre iPad |
| | 25 | Pre Android telefón/tablet |

21

| | | |
|----------------------------|----|---|
| Pripojenie počítača PC/MAC | 27 | Homeguardview software pre PC |
| | 28 | Pristup z web. Prehliadača pre Mac a PC |

26

| | | |
|-------------------------------|----|--------------------------------|
| Přístup pomocí Homeguardcloud | 31 | Přístup pomocou Homeguardcloud |
|-------------------------------|----|--------------------------------|

30

| | | |
|-------------------|----|------------------------|
| Technická podpora | 34 | Technické špecifikácie |
| | 35 | Rýchle otázky - FAQ |
| | 37 | Bezpečnostné pokyny |
| | 38 | Poznámky |

33

Zapojenie systému

1

1.1 Úvod







Gratulujeme k zakúpeniu DVR systému značky iGET HOMEGUARD. Ponúkame taktiež ďalšie portfólio pre zabezpečenie, ako alarmy, IP kamery, makety IP kamier a pod.

1.2 Obsah balenia

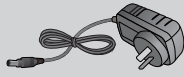
Po rozbalení produktu umiestnite DVR rekordér na rovné a suché miesto. Potom sa odporúča spraviť skúšobné zapojenie, po ktorom nasleduje inštalácia rekordéru a kamier na cieľové umiestnenia. Skontrolujte, či balenie obsahuje všetky súčasti.

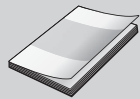
- Vzhľad môže byť odlišný oproti nasledujúcim obrázkom
- Kategórie príslušenstva môžu byť odlišné podľa regiónu/krajiny

Pokiaľ budú niektoré z nasledujúcich súčastí poškodené, nezapojujte systém a informujte vášho predajcu, ktorý zaistí náhradné príslušenstvo alebo nás kontaktujte pomocou webu: <https://helpdesk.intelek.cz/>

| | | |
|--|--|---|
|  |  |  |
| DVR rekordér | Napájací adaptér | Myš |
|  |  |  |
| Kompletný manuál/Software | Rýchla inštalačná príručka | Nálepka Varovania |
|  |  |  |
| CINCH kábel | Skrutky pre uchytenie HDD | SATA kábel |

Tento manuál obsahuje nasledujúce označenia:

| | |
|--------------|--|
| POZN. | Dôležité poznámky sú vyznačené modrou farbou. |
| TIP | Tipy a odporúčané nastavenie sú vyznačené zelenou farbou. |
| POZOR | Dôležité upozornenia a varovania sú vyznačené červenou farbou. |

| | |
|--------------|--|
| POZN. | Tento manuál je určený pre 4-kanálové a 8-kanálové DVR sety. |
|--------------|--|

1.3 Popis DVR rekordéru

■ Zadná časť

HGDVK-46702 / 46704 / 44402 / 47702

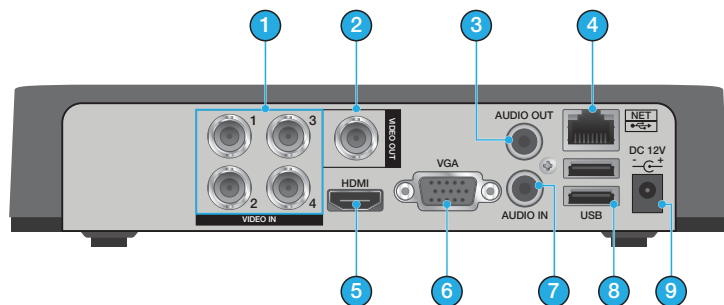

HGDVK-84404 / 85804 / 86704 / 86708 / 87704 / 84404

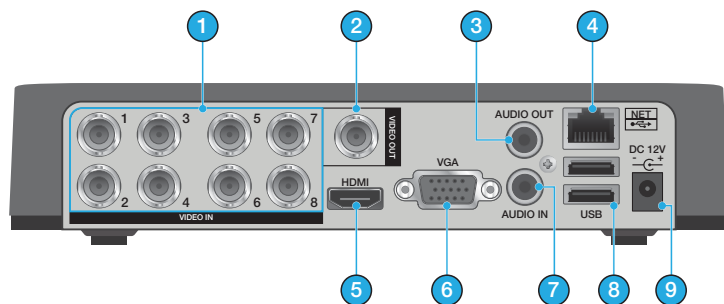

■ Prehľadná časť

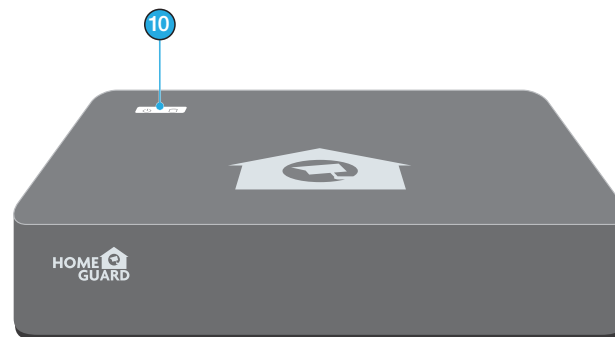

| Číslo súčasti | Funkcia |
|---------------|---|
| 1 | 4x / 8x BNC Video konektor: vstup pre každú kameru |
| 2 | BNC Video Output: Pre pripojenie starších TV a monitorov. / TV / monitor musí obsahovať vstup pre kompozitné video. |
| 3 | RCA Audio výstup: pre pripojenie reproduktorov |
| 4 | LAN port: pre pripojenie DVR do siete, Internetu pomocou konek. RJ45 |
| 5 | HDMI výstup: pre pripojenie TV / monitorov |
| 6 | VGA výstup: pre pripojenie mnohých monitorov |
| 7 | 1x RCA Audio: pre zvukový vstup (mikrofón apod.) |
| 8 | 2x USB 2.0: pre pripojenie klávesnice, myši, externého HDD, apod. |
| 9 | Napájací konektor: pre pripojenie napájacieho adaptéru |
| 10 | Power LED dióda: pokiaľ svieti, DVR je zapnuté HDD LED dióda: pokiaľ bliká, je používaný disk HDD |

1.4 Zapojenie DVR rekordéru

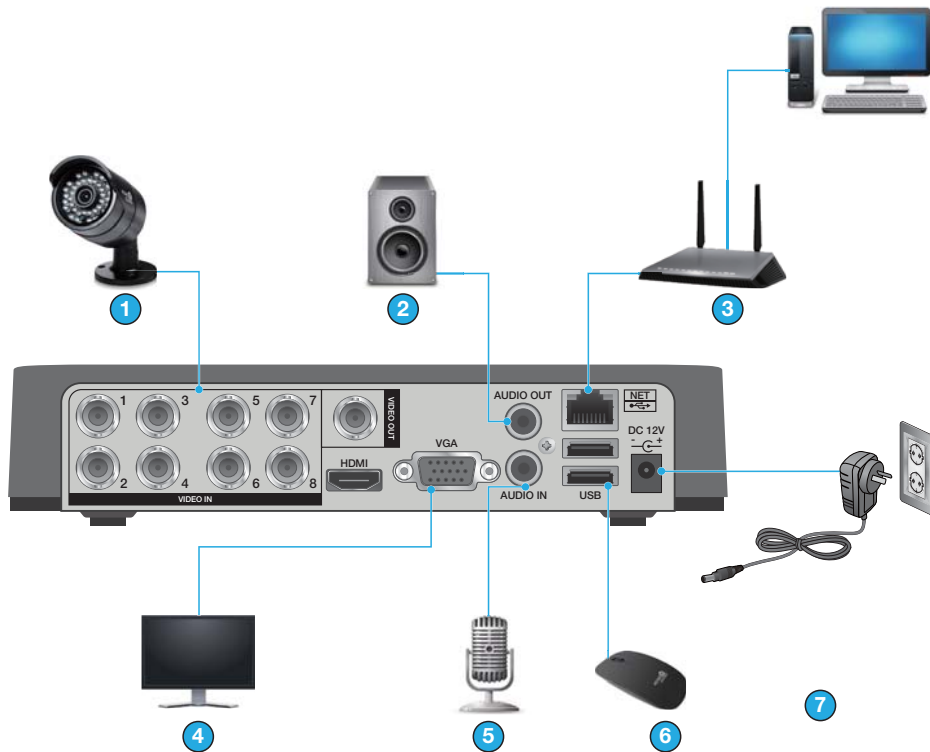

| | | | |
|---|------------------------------------|---|------------------------|
| 1 | Pripojenie kamery | 5 | Pripojenie mikrofónu |
| 2 | Pripojenie reproduktorov | 6 | Pripojenie USB myši |
| 3 | Pripojenie (WiFi) sieťového routra | 7 | Pripojenie DC adaptéru |
| 4 | Pripojenie monitoru | | |

1.5 Zapojenie kamier

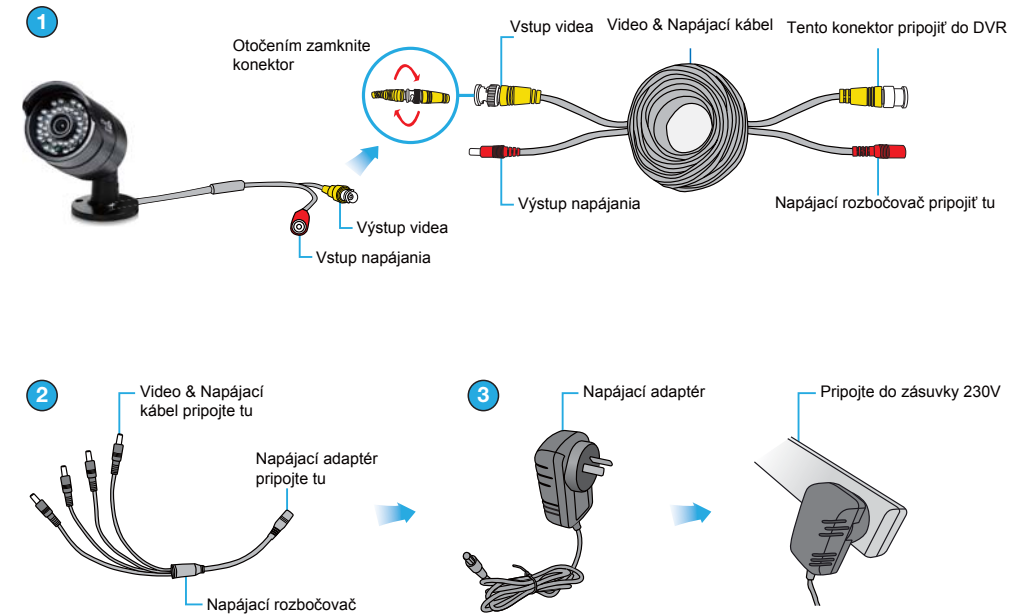

| | |
|---|---|
| 1 | Pripojte Výstup videa a Vstup napájania na kamere do správnych konektorov na Video&Napájacom kábli. |
| 2 | Pripojte Napájací rozbočovač na druhý koniec všetkých Video&Napájacích káblov. Rozbočovač poskytuje napájanie pre všetky kamery z jedného adaptéru. |
| 3 | Pripojte druhý koniec Napájacieho rozbočovača do napájacieho adaptéru. Potom pripojte napájací adaptér do zásuvky 230V. |

POZOR

Napájací rozbočovač a adaptér sú navrhnuté LEN pre DVR a kamery iGET HOMEGUARD! Nepripojujte zariadenie iných značiek!

TIP

Každá kamera iGET HOMEGUARD obsahuje držiak pre upevnenie na stenu, strop, atď. Uistite sa, že Video&Napájací kábel dosahuje až do vzdialenosti, kde chcete kameru umiestniť.

1.6 Použitie USB myši

Pre ovládanie DVR je najpraktickejšie využiť USB myš.

Ľavým klikom:

- sa otvorí menu alebo hlavné rozhranie,
- potvrdíte inštrukcie pre ovládanie,
- je možné zaškrtnúť/odškrtnúť políčka pre nastavenie,
- taktiež zvoliť jednu z možností z roztvárajúceho zoznamu.



Dvojitým klikom

- sa začne prehrávať daná nahrávka,
- sa obraz zväčší na celú obrazovku, opätovným sa zmenší späť.

Pravým klikom:

- na obrazovke s online náhľadom z kamier sa otvorí hlavné menu,
- odídete z menu a nastavenia bez uloženie zmien.

Rotácia kolieskom:

- sa mení výber čísel z rady v nastavení,
- sa mení výber hodnôt z rady v nastavení.

Pohyb myšou:

- sa mení pohyb šípky po obrazovke,
- v spodnej časti online náhľadu kamier sa zobrazí menu.

Pretiahnutie myšou:

- sa označí sektor pre alarmovú detekciu,
- sa označí sektor po pokrytia.

Základné operácie

2

POZN.

Pokiaľ nie je uvedené inak, sú všetky nastavenia/ovládanie pomocou USB myši.

2.1 Rýchly sprievodca pri prvom štarte

Pri prvom použití bude zobrazený tento rýchly sprievodca. Nasledujte inštrukcie na displeji pre nastavení DVR rekordéru a pripojenie k mobilnej aplikácii pre mobilné telefóny/tablety.

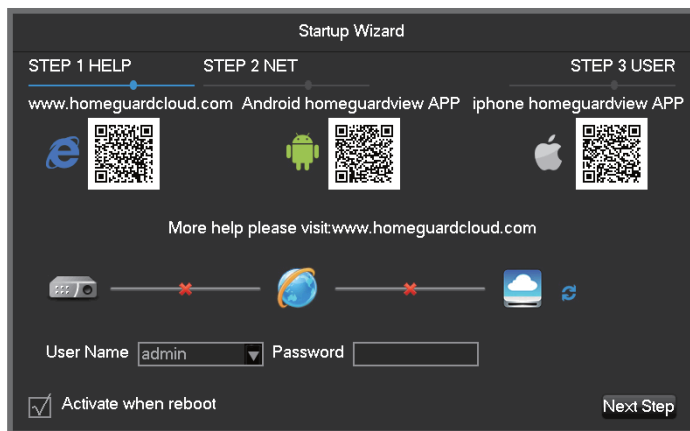

Krok 1 Pomocné informácie

QR kódy: Zľava doprava sú kódy pre: Prístup z Internetu, Android aplikácie, iPhone aplikácie.

Nastavenie siete: status pripojenia DVR rekordéru k Internetu.

P2P: nastavenie účtu a hesla pre P2P.

Rýchly sprievodca pri prvom štarte: pri odškrtnutí sa už pri ďalšom štarte nezobrazí.

■ Prihlasovacie údaje: Pri výzve k zadaniu postupujte nasledovne:

| | |
|---|---|
| <p>POZN.</p> <p>POZOR</p> | <p>Základne prihlasovacie údaje:</p> <p>Meno: admin Heslo: 123456 , alebo bez hesla</p> |
| | <p>Pokiaľ bude 3x zadané nesprávne heslo, rekordér začne písať. Pokiaľ bude zadané nesprávne heslo 5x, bude účet zablokovaný. Pre zvýšenie zabezpečenia odporúčame zmeniť základné meno a heslo v nastaveniach.</p> |

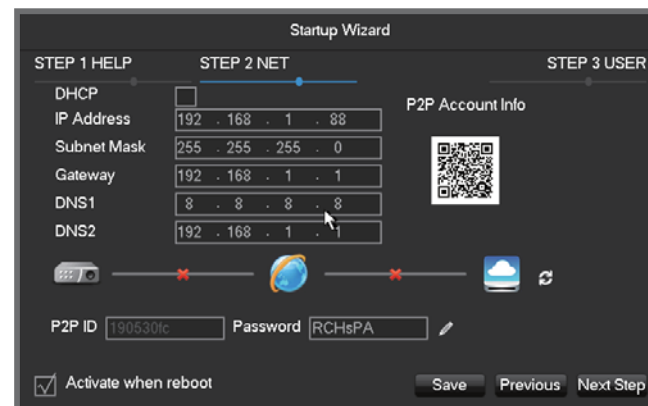

Krok 2 Nastavenie siete k pripojeniu k Internetu

DHCP: Pokiaľ zvolíte DHC, rekordér automaticky obdrží zo siete všetky nastavenia. Pokiaľ poznáte statické nastavenie IP adresy z vášho routra, prosím zadajte IP adresu, Bránu a Masku.

QR kód: Po naskenovaní tohto kódu sa zobrazí P2P účet a prihlasovacie údaje do mobilnej aplikácie.

Toto je ID číslo a heslo vášho DVR rekordéru. ID je unikátny a nemôže byť zmenené, je možné zmeniť len heslo.

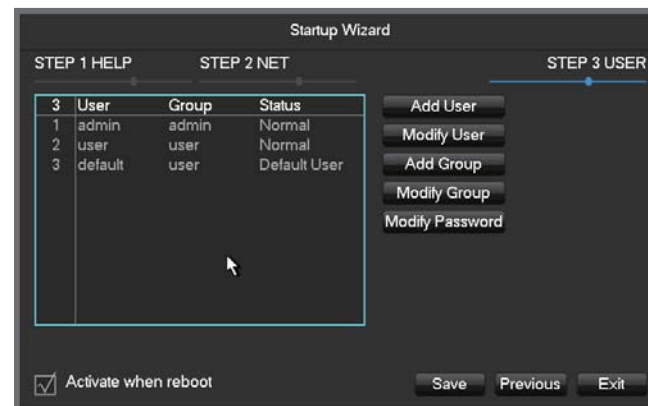

Krok 3 Nastavenie účtu

Pridať užívateľa: Pridanie nového užívateľa.

Upraviť užívateľa: Editovanie mena, skupiny a práv.

Pridať skupinu: Pridanie skupín a konfigurácia užívateľa a práv.

Upraviť skupinu: Editovanie práv skupiny.

Upraviť heslo: Editovanie prihlasovacieho hesla.

2.2 Zobrazenie hlavného menu

Pre vstup do menu kliknite kdekkoľvek na obrazovke pravým tlačidlom a zvolte "Hlavné menu":



Hlavný panel: Posunutím myši na spodný okraj obrazovky sa zobrazí panel pre rýchle akcie.

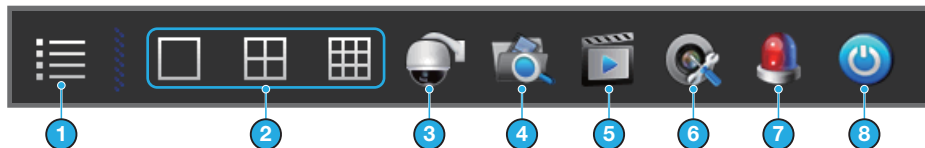

| | | | |
|---|-----------------------|---|---------------------|
| 1 | Hlavné menu | 5 | Manuálne nahrávanie |
| 2 | Online zobrazenie | 6 | Nastavenie kanálov |
| 3 | Ovládanie PTZ* | 7 | Stav alarmu |
| 4 | Vyhľadávanie nahrávky | 8 | Vypnutie |

* H3DVIK46702 / 46704 / 86704 / 86706 nepodporujú tieto funkcie.

2.3 Nastavenie času

Vstúpte do hlavného menu, Konfigurácia/Nastavenie, Systém, Čas. Tu nastavte aktuálny dátum a čas.

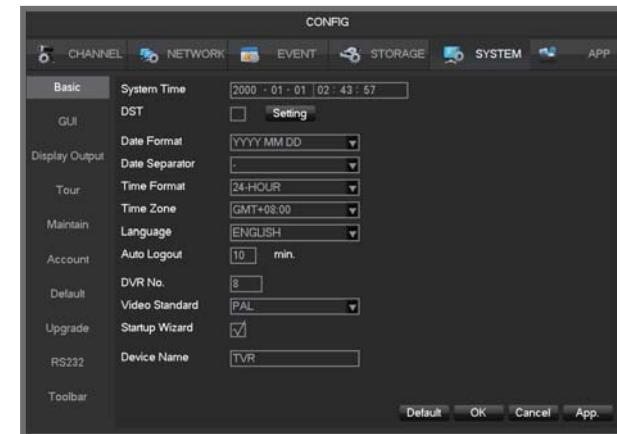

| | |
|-------------------|---|
| Letný čas (DST) | Aktivujte funkciu, ďalej tl. Nastavenie, tu nastavte začiatok a koniec letného č. |
| Formát dát | Nastavení zobrazeného formátu dát. |
| Oddeľovací znak | Nastavenie znaku medzi číslami dát. |
| Formát času | 24hod. alebo 12hod. |
| Časové pásmo | Zvoľte čas. pásmo. |
| Jazyk | Zvoľte jazyk. |
| Auto odhlasovanie | Nastavenie automatického odhlásenia užívateľa z menu 0-60 min. |
| DVR č. | Vložte korešpondujúce číslo DVR pre obsluhu. |
| Video štandard | PAL/NTSC (nutné zachovať, čo podporujú kamery). |
| Rýchly sprievodca | Pri zapnutí bude rýchly sprievodca po štarte vždy zobrazený. |
| Meno zariadenia | Zobrazenie mena DVR v aplikáciách a v zozname alarmov. |
| Mód kanálov | Výber lokálnych kanálov alebo sieťových kanálov. |

POZN.

Ako náhle bude čas nastavený, potvrdte tlačidlom "Aplikovať".

2.4 Nastavenie nahrávania

Pri obrazovke s online náhľadom kamier, kliknite pravým tlačidlom, zobrazí sa rýchle menu, zvolte "Nahrávanie". Teraz je možné nastaviť mód nahrávania pre každý kanál.

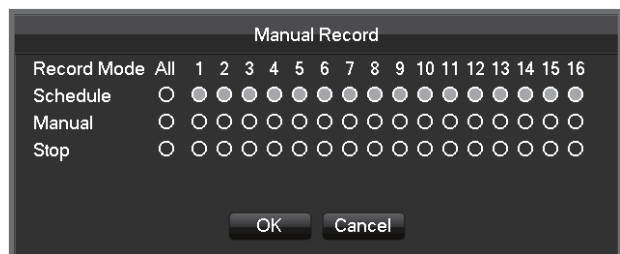
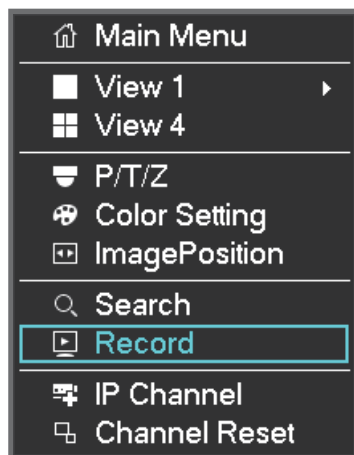

| | |
|---------------|---|
| Ručne | Má hlavnú prioritu, nahráva stále, od doby kedy je aktívny. |
| Automatically | Nahráva podľa prednastavených parametrov. |
| Zastavení | Zastavenie nahrávania. |
| Vše | Pre výber nastavenia všetkých kamier. |

Pokiaľ chcete zmeniť nastavenie kanálov, najprv skontrolujte či je tento kanál zvolený, potom vyberte nastavenie.

POZN. Pokiaľ zvolíte "Všetko" realizuje sa zvolené nastavenie pre všetky kanály.

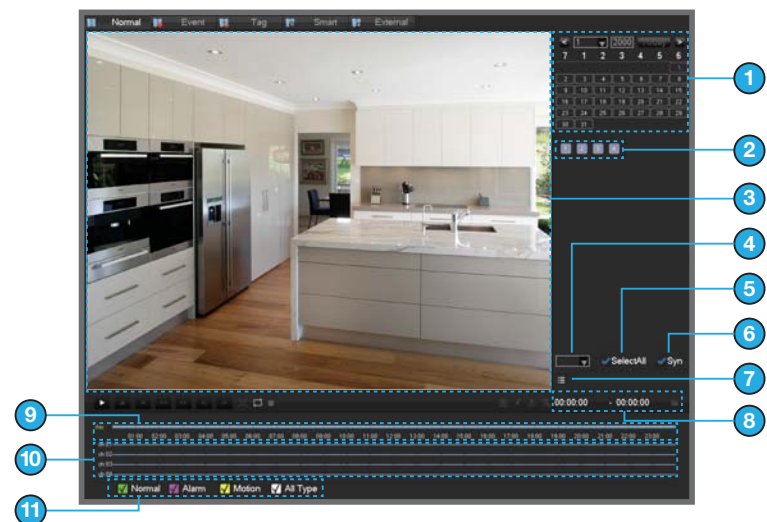

2.5 Prehrávanie

Pri obrazovke s online náhľadom kamier, kliknite pravým tlačidlom, zobrazí sa rýchle menu, zvolte "Vyhľadávanie". Teraz sa otvorí prehrávanie všetkých nahraných záznamov.



















| | | |
|----|------------------|--|
| 1 | Zvoľte dátum | Zvoľte čas a dátum pre vyhľadávanie nahrávok. |
| 2 | Vyberte kanály | Zvoľte, ktoré kanály chcete zobraziť. |
| 3 | Prehrávacie okno | Prehrávané video. |
| 4 | Čas. osa kanálu | Pokiaľ zvolíte počet kanálov vyšší než 4, číslo kanálu, čas. Osa sa zmení. |
| 5 | Všetky kanály | Všetky vybrané, pri odškrtnutí žiadny vybraný. |
| 6 | Synchronizácia | Synchronizácia času pre všetky kanály, nahrávka a operácie. |
| 7 | Zoznam | Zobrazí informácie o videu z kanálov za posledný deň, zelene, červené a žlté. |
| 8 | Číslo kanálu | Zvoľte číslo kanálu. |
| 9 | Zoznam udalostí | Zobrazí zoznam všetkých udalostí a času. |
| 10 | Časová osa | Zelené, červené a žlté zobrazí video natočené za posledný deň. |
| 11 | Typ videa | 128 nahrávok zobrazených v zozname. R-normálna nahrávka, A-alarm, M-det. pohybu. |



| | | |
|---|-------------------|---|
| 1 | Čas | Zvoľte časové rozmedzie. |
| 2 | Kanál | Zvoľte požadovaný kanál. |
| 3 | Súbor | Zoznam súborov z daného kanálu. |
| 4 | Info o súbore | Zobrazení počátečného a koncového času, a veľkosti souboru. |
| 5 | Záloha | Zvoľte súbory, ktoré chcete zálohovať, tieto súbory nebudú neskôr prepísané novým záznamom, záloha na lokálny disk  , a záloha na Cloud  . Záloha sa nerealizuje ihneď, realizuje sa v zálohovacom menu, pokiaľ nechcete v tomto menu niektoré súbory zálohovať, zaškrtnite "✓" a potom kliknite na tlačidlo Štart. |
| 6 | Späť | Späť do zoznamu súborov. |
| 7 | Nast. prehrávania | Celá obrazovka, Slučka, Stop/Play, Pauza, Rýchle, Pomalé, Späť, Predchádzajúci, Ďalší. |

Operácie pri prehrávaní

| | | | |
|---|-----------------------|---|---|
|  | Zrýchlené prehrávanie | V režime prehrávania stlačte toto tlačidlo pre prepínanie rôznych vyšších rýchlostí prehrávania. Rýchlosti sa prepínajú cyklicky. Taktiež slúžia pre prepnutie smeru. | Skutočná rýchlosť zrýchleného/spomaleného prehrávania je závislá na verzii DVR rekordéru. |
|  | Spomalené prehrávanie | V režime prehrávania stlačte toto tlačidlo pre prepínanie rôznych nižších rýchlostí prehrávania. Rýchlosti sa prepínajú cyklicky. Taktiež slúži pre prepnutie smeru prehrávania. | |
|  | Prehrať/Pauza | Prehrať/Pauza i pri pomalom prehrávaní. | |
|  | Späť | Spätné prehrávanie. | Pre spätné prehrávanie, pri ďalšom stlačení pre zastavenie spätného prehrávania. Pre prepnutie do klasic. prehrávania stlačte  . |
|  | Ručné krokovanie | Ručné krokovanie jednotlivých rámcov záznamu. | |
|  | Celá obrazovka | Zobrazení na celú obrazovku. | |
|  | | Pokiaľ je aktívna slučka, záznamy za posledný deň sa budú neustále opakovať. | |
|  | Snímok | Pri prehrávaní stlačte pre spravenie snímky obrazovky, tá bude zálohovaná na disku. | Vložte disk, vstúpte do Vyhľadávania. Podpora max.rozlíšenia 1080p. |
|  | Štítk | Pri stlačení je možné pridať štítky pre daný kanál. | Je možné napísať písmena, čísla, špec. znaky, max. 31 znakov. |
|  | Strih | Stlačte  , pre strih záznamu. Počiatočný čas: kliknite  do okna videa, ikona sa zmení na  . Ďalším kliknutím potvrdíte strihanie. | |
|  | | Koncový čas: kliknite  do okna videa. Na konci strihu kliknite na  pro zálohu nastavení alebo na Exit pro ukončení strihu. | |

POZN.

- Panel ovládania prehrávania zobrazuje rýchlosť, kanál, čas, prehrávanie a ďalšie informácie.
- Rýchlosť prehrávania a pretáčania je závislá na danej verzii DVR rekordéru.

3

Pripojenie SMART zariadenia

3.1 Príprava

- Skontrolujte, že vlastníte (WiFi) router s vysokorýchlostným pripojením k Internetu.
- Pripojte DVR rekordér k routru pomocou Ethernet káblu RJ45. (Viac o pripojení, vid'. 1.4. Zapojenie DVR rekordéru).
- Zaktualizujte firmware v DVR rekordéry, klientstký software a aplikácie do mobilného telefónu na poslednú verziu.
- Prosím berte na vedomie, že pre vzdialené online sledovanie videa je potrebná rýchlosť Internetu, hlavne nahrávanie (Upload Speed) vyššia než 1 Mbps.
- Celkom 3 zariadenia sa môžu vzdialene pripojiť k DVR rekordéru súčasne.



3.2 Inštalácia aplikácie

Stiahnuť aplikáciu "Homeguardview" je možné pomocou naskenovania nižšie uvedeného QR mobilným telefónom, resp. tabletom.
Ďalšou možnosťou je vyhľadávanie "Homeguard" v obchode aplikácií (Google Play, App Store).



iOS - iPhone, iPad



Android - Smartphone, tablet



3.3 Pre iPhone

- 1 Nainštalujte aplikáciu **Homeguardview**, ktorá je voľne k stiahnutiu z App Store. Kliknutím na ikonu **Homeguardview** spustíte aplikáciu.



- 2 Kliknite na **"Local View/Lokálny"** pre prístup do aplikácie.

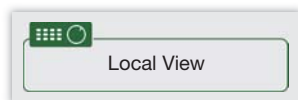

- 3 Kliknite na **"+ Device/Zariadenie"** pre pridanie zariadenia.

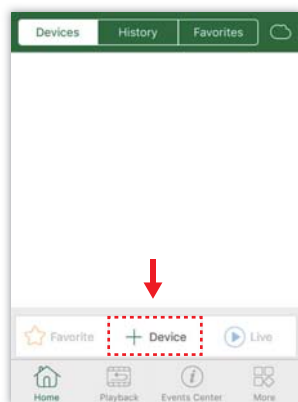

- 4 Kliknite na **QR kód** a naskenujte **QR kód** z DVR rekordéru, pokračujte podľa inštrukcií. Namiesto naskenovania QR kódu je možné priamo vypísať ID zariadenia. Vypíšte heslo.

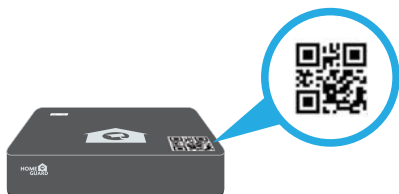

- 5 Kliknite na **"Save/Uložiť"** a **"Live/Naživo"**. Aplikácia otvorí okno s online videostreamom zo všetkých kamier.

3.4 Pre iPad

- 1 Nainštalujte aplikáciu **Homeguardview**, ktorá je voľne k stiahnutiu z App Store. Kliknutím na ikonu **Homeguardview** spustíte aplikáciu.



- 2 Kliknite na **"Local View/Lokálny"** pre prístup do aplikácie.

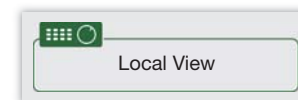

- 3 Kliknite na **"+ Device/Zariadenie"** pre pridanie zariadenia.

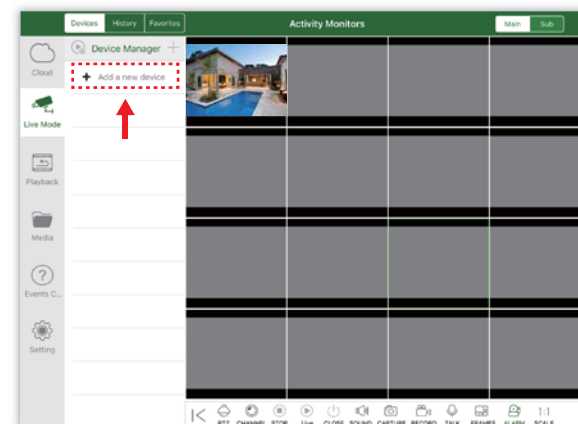

- 4 Kliknite na **QR kód** a naskenujte **QR kód** z DVR rekordéru, pokračujte podľa inštrukcií. Namiesto naskenovania QR kódu je možné priamo vypísať ID zariadenia. Vypíšte heslo.

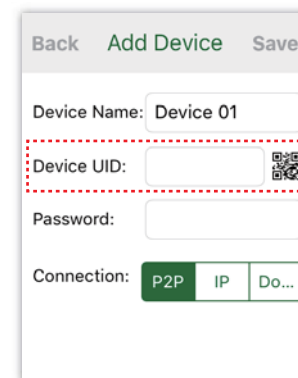

- 5 Kliknite na **"Save/Uložiť"** a **"Live/Naživo"**. Aplikácia otvorí okno s online videostreamom zo všetkých kamier.

3.5 Pro Android telefon/tablet

1 Nainštalujte aplikáciu **Homeguardview**, ktorá je voľne k stiahnutiu z Google Play. Kliknutím na ikonu **Homeguardview** spustíte aplikáciu.



2 Kliknite na **“Local View/Lokálny“** pre prístup do aplikácie.

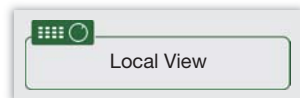

3 Kliknite na **“+ Device/Zariadenie“** pre pridanie zariadenia.

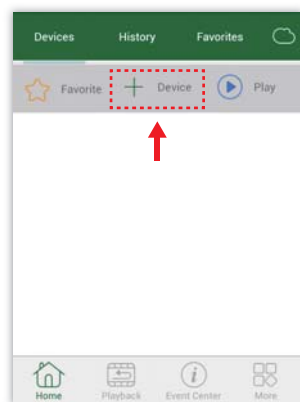

4 Kliknite na **QR kód** a naskenujte **QR kód** z DVR rekordéru, pokračujte podľa inštrukcií. Namiesto naskenovania QR kódu je možné priamo vypísať ID zariadenia. Vyplňte heslo.

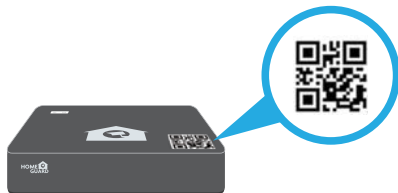

5 Kliknite na **“Save/Uložiť“** a **“Live/Naživo“**. Aplikácia otvorí okno s online videostreamom zo všetkých kamier.

Pripojenie počítačov PC/MAC

4

4.1 Homeguardview Software pre PC

- 1 Na priloženom CD nájdete súbor "Setup", nainštalujte ho. Riadte sa pokynmi inštalácie. Po dokončení inštalácie sa ploche zobrazí ikona "Homeguardview".



- 2 Dvojito kliknite na ikonu, zobrazí sa okno prihlásenia [LOGIN], zadajte **Username** (Užívateľské meno) a **Password** (Heslo), aké požadujete a kliknite na "Login".



- 3 Kliknite na "Resource" a "Device Manage", potom kliknite na "Refresh" v pravom hornom rohu. Zariadenia, ktoré sú online, sa zobrazia v "Device Online". Kliknite na zariadenie, ktoré chcete pridať a potom na "Add Device". Zariadenie bude pridané.

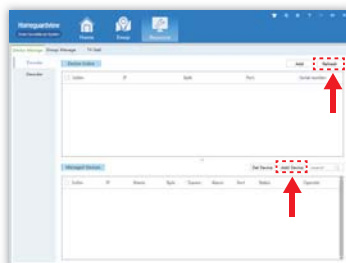

- 4 Vráťte sa späť na zoznam kamier. Zvoľte, ktorý kanál chcete prehrávať.

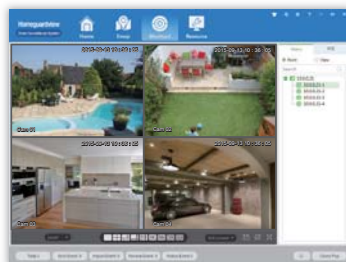

4.2 Prístup z web. prehliadača pre MAC a PC

- 1 Na hlavnej obrazovke DVR rekordéru kliknite pravým tlačidlom a vstúpte do rýchleho menu. Tu zvolte "Main Menu/Hlavné menu".

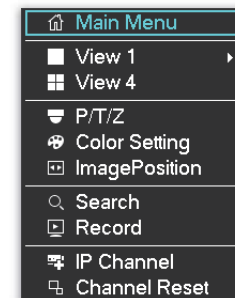

- 2 Zvoľte "Network/Siet".

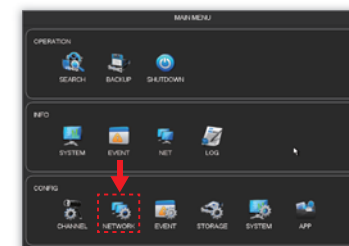

- 3 Nájdete IP adresu, otvorte webový prehliadač a zadajte túto IP adresu do poľa s adresou webového prehliadača.

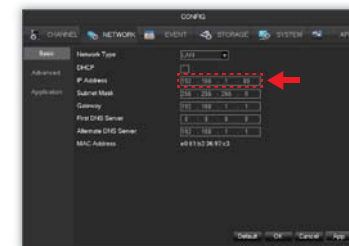

- 4 Zadajte pre prihlásenie rovnaké užívateľské meno a heslo, ako má DVR. Základné užív. meno: admin
Základné heslo: 123456



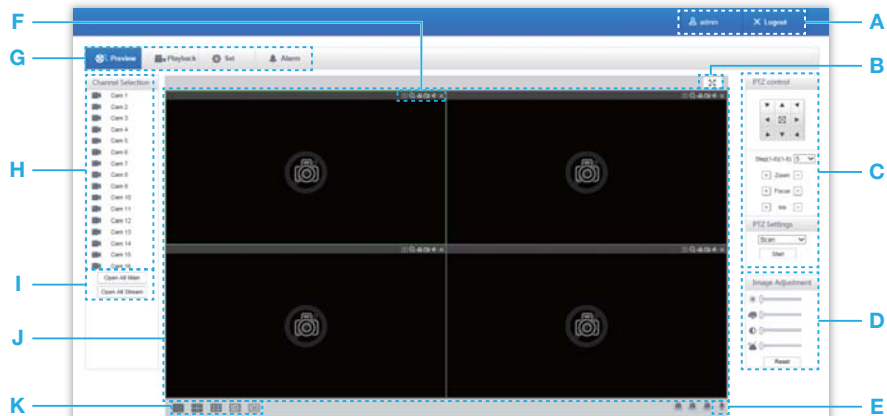

Náhľad webového prehliadača

Prístup pomocou Homeguardcloud

5

| | | |
|---|----------------------|--|
| A | Log out | Odhlásenie – zobrazí aktuálneho užívateľa, kliknite pre odhlásenie. |
| B | Full Screen | Celá obrazovka – zobrazí režim celej obrazovky. |
| C | PTZ control* | PTZ ovládanie – slúži pre otáčanie a pod. PTZ kamery. |
| D | Image color & other | Nastavenie farieb atď. – pre jas, kontrast, otáčanie, cesta natáčania, atď. |
| E | Device function key* | Špec. funkčné klávesy – obojsmerná zvuk. komunikácia atď. |
| F | Channel function key | Špec. funkčné klávesy pre kanály – vyhotovovanie snímok atď. |
| G | Menu | Menu – systémové nastavenie, vyhľadávanie nahrávok, nastavenie alarmu, atď. |
| H | Channel Selection | Zvolenie kanálu – online náhľad daného kanálu. |
| I | All open key | Otvoriť všetko – otvorí všetky kanály pre online monitoring do dohľadového okna. |
| J | Surveillance window | Dohľadové okno – online nahrávanie alebo prehrávanie. |
| K | Channel window | Zobrazenie v dohľadovom okne – jeden obraz, 4 obrázky, 9 obrazov, atď. |

*DVR rekordéry bez konektoru pre PTZ nepodporujú túto funkciu.

5.1 Prístup pomocou Homeguardcloud

- 1 Otvorte web. prehliadač, www.homeguardcloud.com.
Prosím, zaregistrujte sa a prihláste.



- 2 Stiahnite a nainštalujte Plug-In.



- 3 Kliknite na "Add Device/Pridať zariadenie".



- 4 Prosím skontrolujte, že je DVR pripojený k internetu.



- 5 Kliknite na "By Scan/Pomocou skenovania" alebo na "By ID/Dle" ID pre nájdenie zariadenia.



- 6 ID zariadenia je možné nájsť v nastavení DVR:
Main Menu/Hlavné menu → App/Aplikácie → P2P.

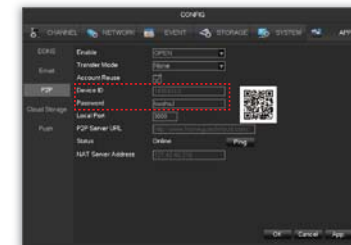

- 7 Zadajte P2P ID zariadenia a heslo.



- 8 Kliknite na **Media/Média** a pridané zariadenie potom zobrazí online náhľad v dohľadovom okne.

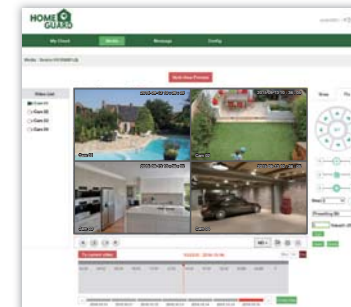

- 9 Kliknite na **Message/Správy** pre zobrazenie správ o alarmoch, systéme a štatistiky.



- 10 Kliknite na **Config/Nastavenie** pre zariadenie, užívateľa, cesty k súboru atď.



6

Technická podpora

6.1 Technické špecifikácie



■ DVR rekordér

| | |
|---------------------------------------|---|
| Compression | H.264 Standard Compression |
| Operating System | Linux |
| Smart Device Support | Apple iOS (iPhone / iPad) and Android Phones and Tablets |
| Dual Stream | Yes, Set by Channel |
| Image Quality | 720p (1280x 720) |
| Frame Rate Recording | 4 Channel: 720p 25FPS per Channel; 8 Channel: 720p 15FPS per Channel |
| Image Playback Quality | 720p 4 Channel DVR: 25FPS (25FPS for 1 Channel) 720p 8 Channel DVR: 60FPS (15FPS for 4 Channels) |
| Video Mode | Manual, Automatic & Motion Detection |
| Backup Capability | USB Devices (Hard Disk, Flash Drive, DVD/RW etc.), Network Devices via Ethernet RJ45 |
| User Control | Mouse |
| Signal Input | CVBS, TVI, AHD, IP (optional), 4 in 1 Hybrid DVR |
| Video Input | 4 Channel: 4x BNC; 8 Channel: 8x BNC |
| Video Output | 1x VGA, 1x HDMI, 1x BNC |
| Audio Input | 1x RCA |
| Audio Output | 1x RCA, 1x HDMI |
| Network Interface | 10M/100M Base-T Ethernet (RJ-45) |
| USB Port | 2x USB 2.0 |
| RS485 | No |
| Alarm Input / Output | No Alarm Input or Output, Not Supported |
| Interface | 1x SATA HDD |
| Maximum Hard Drive Capacity Supported | 6TB |
| Power | 12v / 2A |
| Operating Temperature | 0°C~55°C |
| DVR Size | 218 x 218 x 44mm |

6.2 Rýchle otázky - FAQ

01: DVR rekordér sa nezapne i keď je napájanie pripojené.

Skontrolujte napájací adaptér a tlačítko Power pokiaľ DVR obsahuje.

Skontrolujte napájací adaptér, správny a parametre 12V/2A a vyššie.

02: DVR rekordér sa zapne, ale zostane zobrazená len úvodná stránka.

Disk HDD bude najskôr vadný.

Software bude poškodený.

03: DVR rekordér je pri štarte veľmi pomalý.

Môže byť spôsobený tým, že je disk HDD takmer plný, systém dlhšie prehľadáva všetky súbory.

Chyba disku HDD.

04: Systém sa stále rešartuje.

Skontrolujte, či je disk HDD naformátovaný na FAT32.

Skontrolujte či má napájanie správne hodnoty napätia na zásuvke a zástrčke.

Odpojte sieťový kábel RJ45 a skontrolujte či už bude DVR rekordér stabilný.

05: DVR rekordér sa zastavuje behom prehrávania.

Skontrolujte či disk HDD správne funguje.

Skontrolujte či nie je DVR rekordér príliš zahriaty.

Skontrolujte či v okolí DVR rekordéru nie sú elektrické zariadenia s vysokým odberom el. prúdu.

06: Chyba pri aktualizácii software/firmware.

Skontrolujte či je USB disk kompatibilný s USB portom prehrávača.

USB port alebo USB je vadný.

07: Zobrazenie je len čiernobiele.

Skontrolujte nastavenie videa na TV, monitore i na DVR rekordéry.

08: Obrazovka nič nezobrazí.

Skontrolujte, že váš monitor alebo TV je zapnutý, kabeľáž správne zapojená, na TV a monitore je nastavený správny vstup a taktiež nastavenie kontrastu, atď.

09: Zobrazenie je skreslené

Skontrolujte či nie je poškodený video kábel.

Pokiaľ video obsahuje nejaké rušenie, použite tienový kábel.

Použite pre uzemnenie uzemňovací bod na DVR rekordéry.

10: Zobrazené farby sú skreslené.

Skontrolujte či sú správne nastavené parametre videa.

Skontrolujte či je správne pripojená kameram či je konektor riadne zasunutý a zaistený.

11: Video je skosené a deformované.

Skontrolujte či je správne pripojený VGA kábel a DVR rekordér pripojený k uzemneniu.

Skontrolujte či nie je DVR rekordér príliš zahriaty.

12: Kvalita prehrávania je nekvalitná.

Parametre pre nahrávanie sú nastavené na príliš nízke hodnoty.

Videosúbory na disku HDD sú v poškodenom sektore HDD.



6.3 Bezpečnostné opatrenia a podpora

- a) Nekládte žiadne ťažké alebo ostré predmety na zariadenie.
- b) Nevystavujte zariadenie priamemu slnečnému a tepelnému žiareniu, nesmie byť zakryté.
- c) Nevystavujte zariadenie prostrediu s vyššou alebo nižšou teplotou ako je teplota odporúčaná.
- d) Nevystavujte zariadenie prašnému a vlhkému prostrediu cez 85% vrátane dažďa a kvapalín. (okrem vonkajších kamier)
- e) Nepoužívajte žiadne korozívne čistiace prostriedky na čistenie zariadenia.
- f) Nevystavujte zariadenie silnému magnetickému alebo elektronickému rušeniu.
- g) Nepoužívajte iné napájacie adaptéry než tie, ktoré sú súčasťou výbavy daného zariadenia. Dodaný napájací zdroj môže byť zapojený iba do elektrického rozvodu, ktorého napätie zodpovedá údajom na typovom štítku zdroja.
- h) Nenechávajte napájací adaptér na miestach s nižšou teplotou horenia a na častiach ľudského tela pretože adaptér sa zahrieva a môže spôsobiť zranenie.
- i) Nepoužívajte zariadenie pri konzumácii jedla alebo pitia.
- j) Ponechávajte zariadenie mimo dosahu detí.
- k) Užívateľ nie je oprávnený rozoberať zariadenie ani vymieňať žiadnu jeho súčasť. Pri otvorení alebo odstránení krytov, ktoré nie sú originálne prístupné, hrozí riziko úrazu elektrickým prúdom. Pri nesprávnom zostavení zariadenia a jeho opätovnom zapojení sa taktiež vystavujete riziku úrazu elektrickým prúdom. V prípade nutného servisného zásahu sa obracajte výhradne na kvalifikovaných servisných technikov.
- l) V prípade, že zariadenie bolo po určitú dobu v prostredí s nižšou teplotou ako -10 ° C, nechajte zariadenie viac ako jednu hodinu vypnúť v miestnosti s teplotou +10 ° C do + 40 ° C. Až potom ho môžete zapnúť.
- m) Záručné opravy zariadení uplatňujte u svojho predajcu. V prípade technických problémov a otázok kontaktujte svojho predajcu.
- n) Pre domácnosti: Uvedený symbol (preškrtnutý kôš) na výrobku alebo v sprievodnej dokumentácii znamená, že použitie elektrické alebo elektronické zariadenia nesmú byť likvidované spoločne s komunálnym odpadom. Za účelom správnej likvidácie zariadenia ho odovzdajte na určených zberných miestach, kde bude prijaté zdarma. Správnu likvidáciu tohto zariadenia pomôžete zachovať cenné prírodné zdroje a napomáhate prevencii potenciálnych negatívnych dopadov na životné prostredie a ľudské zdravie, čo by mohli byť dôsledky nesprávnej likvidácie odpadov. Ďalšie podrobnosti si vyžiadajte od miestneho úradu alebo najbližšieho zberného miesta. Pri nesprávnej likvidácii tohto druhu odpadu môžu byť v súlade s národnými predpismi udelené pokuty. Informácie pre užívateľov k likvidácii elektrických a elektronických zariadení (firemné a podnikové použitie): Pre správnu likvidáciu elektrických a elektronických zariadení si vyžiadajte podrobné informácie u Vášho predajcu alebo dodávateľa. Informácie pre užívateľov k likvidácii elektrických a elektronických zariadení v ostatných krajinách mimo Európskej únie: Vyššie uvedený symbol (preškrtnutý kôš) je platný iba v krajinách Európskej únie. Pre správnu likvidáciu elektrických a elektronických zariadení si vyžiadajte podrobné informácie u Vašich úradov alebo predajcu zariadenia. Všetko vyjadruje symbol prečiarknutého kontajnera na výrobku, obale alebo tlačených materiáloch.
- o) Nie je určené na používanie v blízkosti vody, napr. pri vani, umývadle, dreze, výlevky, vo vlhkej pivnici alebo pri bazéne. (okrem vonkajších kamier)

Ďalšie opatrenia

Dodržiňte pravidlá pre prácu s elektrickými prístrojmi a prívodnú elektrickú šnúru zapájajte len do príslušných elektrických zásuviek. Užívateľ nie je oprávnený rozoberať zariadenie ani vymieňať žiadnu jeho súčasť. Pri otvorení alebo odstránení krytov, ktoré na to nie sú originálne určené, hrozí riziko úrazu elektrickým prúdom. Pri nesprávnom zostavení zariadenia a jeho opätovnom zapojení sa taktiež vystavujete riziku úrazu elektrickým prúdom.

Vyhlasenie o zhode:

Spoločnosť INTELEK spol. s r.o. týmto vyhlasuje, že zariadenia HGDVK44402, HGDVK46702, HGDVK46704, HGDVK84404, HGDVK85804 je v zhode so základnými požiadavkami a ďalšími príslušnými ustanoveniami smernice 1999/5 / EC. Zariadenia sú určené pre predaj bez obmedzenia v EU. Záručná doba na produkt je 24 mesiacov, pokiaľ nie je stanovená inak.

Vyhlasenie o zhode je možné stiahnuť z webu www.iget.eu Zariadenie spĺňa požiadavky Všeobecného oprávnenia Slovenského telekomunikačného úradu.

Výhradný dovozca produktov iget pre EU:

INTELEK spol. s r.o., Ericha Roučky 1291/4, 627 00 Brno

SUPPORT: <http://www.iget.eu/helpdesk>

Copyright © 2016 INTELEK spol. s r.o. Všetky práva vyhradené.



Poznámky



Wsparcie techniczne/Helpdesk

✉ www.iget.eu/cs/helpdesk-centrum-cs
📄 <https://helpdesk.intelek.cz/>



SMART/PLATINUM CCTV Kit

Skórcona instrukcja obsługi - PL

Najnowszą, aktualną instrukcję obsługi, proszę odwiedzić: www.iget.eu



UWAGA

**RYZIKO PORAŻENIA PRĄDEM !
NIE OTWIERAĆ !**



**W CELU OGRANICZENIA RYZYKA
PORAŻENIA PRĄDEM, NIE USUWAJ
POKRYWY.**

**NIE MA CZĘŚCI W ŚRODKU. ZŁEĆ NAPRĘ
WYKWAIFOWANEMU SERWISOWI.**



Błyskawica z symbolem strzałki, w obrębie trójkąta równobocznego, ma na celu zwrócenie uwagi użytkownika na obecność nieizolowanego "niebezpiecznego napięcia" w obudowie urządzenia, które może być odpowiedniej wielkości, jest ryzyko porażenia prądem.



Wykrzyknik wewnątrz trójkąta równobocznego ma na celu zwrócenie uwagi użytkownika na obecność ważnych instrukcji obsługi i konserwacji (serwisowania)

**OSTRZEŻENIE: ABY UNIKNAĆ POŻARU LUB PORAŻENIA PRĄDEM
CHROŃ URZĄDZENIE PRZED WODĄ I WILGOCIĄ**

**UWAGA: ABY UNIKNAĆ PORAŻENIA PRĄDEM
UPEWNIJ SIĘ ŻE WTYCZKA JEST CAŁKOWICIE
WŁOŻONA DO GNIAZDKA**

ZALECENIA:

- UNIKAJ MIEJSC ZAKURZONYCH:
- INSTALUJ W WENTYLOWANYM POMIESZCZENIU
- NIE WYSTAWIAJ NA DZIAŁANIE WILGOCI:
- NIE UPUŚĆ:
- NIE OTWIERAĆ OBUDOWY:

Nadmierne nagromadzenie pyłu może spowodować awarię urządzenia. Zapewnienie odpowiedniego przepływu powietrza wokół urządzenia DVR, aby zapobiec przegrzaniu. Narażenie urządzenia na działanie wody stwarza wysokie ryzyko porażenia prądem. Może to spowodować uszkodzenie elementów wewnętrznych. Brak obsługi przez użytkownika części wewnątrz.

ZNAKI TOWAROWE

- Internet Explorer™, Microsoft™&Windows™ are registered trademarks of Microsoft Corporation.
- Apple™, iPhone™, iPad™ and iTunes™ are registered trademarks of Apple Computer, Inc.
- Android™ and Google Play™ are registered trademarks of Google Inc

DOMYŚLE KODY DOSTĘPU

**Nazwa użytkownika: admin
Hasło: 123456**

GWARANCJA I POMOC TECHNICZNA

www.iget.eu/cs/helpdesk-centrum-cs

<https://helpdesk.intelek.cz/>

HGDVK-46702 / 46704 / 44402 / 47702 / 84404 / 85804 / 86704 / 86708 / 87704 / 84404

ZAWARTOŚĆ

| | | |
|---------------------|----|--------------------------|
| PODŁĄCZANIE SYSTEMU | 5 | Wprowadzenie |
| | 6 | Zawartość opakowania |
| | 7 | Układ DVR |
| | 9 | Podłączenie rejestratora |
| | 10 | Montaż kamer |
| | 11 | Użycie myszki |

5

| | | |
|-----------------------|----|----------------------------|
| PODSTAWOWE INFORMACJE | 13 | Uruchomienie kreatora |
| | 15 | Wyświetlanie menu głównego |
| | 16 | Ustawienie czasu |
| | 17 | Ustawienie nagrywania |
| | 18 | Odtwarzanie |

12

| | | |
|----------------------------|----|-------------------|
| PODŁĄCZENIE SMART URZĄDZEŃ | 22 | Przed Startem |
| | 22 | Pobierz aplikację |
| | 23 | Dla iPhone |
| | 24 | Dla iPad |
| | 25 | Dla Android Phone |

21

| | | |
|---------------------|----|-----------------------|
| POŁĄCZENIE Z PC&MAC | 27 | Oprogramowanie dla PC |
| | 28 | Przeglądarka Mac & PC |

26

| | | |
|-----------------------|----|------------------|
| HOMEGUARDCLOUD DOSTĘP | 31 | Dostęp do chmury |
|-----------------------|----|------------------|

30

| | | |
|---------------------|----|-------------------------|
| WSPARCIE TECHNICZNE | 34 | Specyfikacje techniczne |
| | 35 | Techniczne Q&A - FAQ |
| | 37 | Środki bezpieczeństwa |
| | 38 | Twoje notatki |

33

POŁĄCZENIE SYSTEMU

1

1.1 Wprowadzenie

Gratulujemy zakupu tego HomeGuard Hybrid DVR. HomeGuard oferuje kompletny CCTV rozwiązanie dla domu lub biura bezpieczeństwa, wyposażony w kamery o wysokiej jakości, łatwa instalacja i konfiguracja, wykrywanie ruchu i sieci łączności.

W tym podręczniku znajdziesz:

NOTATKI

Ważne informacje podkreślone na niebiesko.

WSKAZ.

Przydatne wskazówki na zielono.

UWAGI







Ważne uwagi na czerwono.

1.2 Zawartość paczki

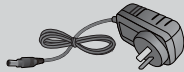
Proszę rozpakować produkt i umieścić go na płaskiej powierzchni lub w miejscu, w którym mają być zainstalowane. Proszę sprawdzić następujące treści są zawarte w dodatku do jednostki głównej.

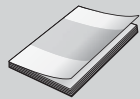
- Pojawienie się elementów może różnić się od pokazanego obrazu.
- Kategoria akcesoriów i ilość ta może się różnić w zależności od regionu sprzedaży.

Sprawdź zawartość pakietu DVR z tej listy kontrolnej. Jeśli czegoś brakuje lub jest uszkodzony, proszę nie używać systemu i poinformować dostawcę jak najszybciej.

| | | |
|--|--|---|
|  |  |  |
| DVR | Zasilacz | Myszka |
|  |  |  |
| Instrukcja obsługi / Software | Skrócona instrukcja obsługi | Naklejki ostrzegawcze |
|  |  |  |
| RCA Kabel | HDD śruby mocujące | SATA kabel |

NOTATKI

Niniejsza instrukcja obejmuje obie wersje 4 i 8 kanałowych zestawów DVR.

1.3 DVR plan

■ Tył

HGDVK-46702 / 46704 / 44402 / 47702

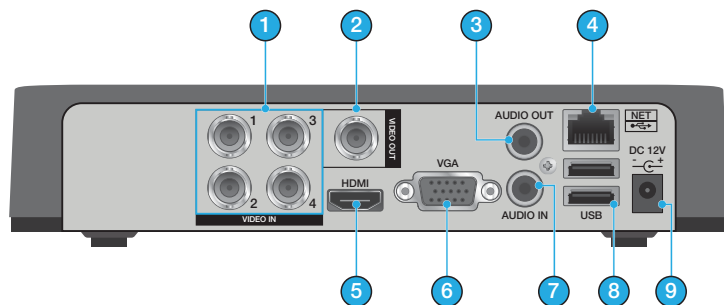

HGDVK-84404 / 85804 / 86704 / 86708 / 87704 / 84404

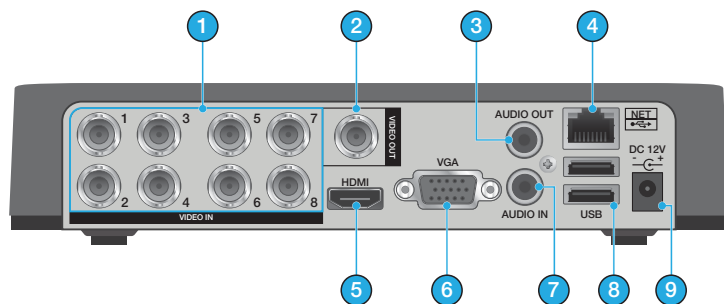

■ Prząd

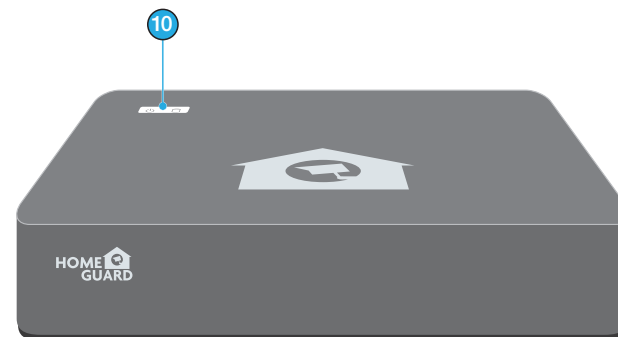

| | Nazwy i funkcje części |
|----|---|
| 1 | 4x / 8x BNC Złącza: Dla każdego wejścia kamery |
| 2 | Wyjścia wideo: W przypadku starszych telewizorów (kabel w / zestawie musi być podłączony do kompozyt wejście na ekranie TV) |
| 3 | RCA wyjście dla głośników |
| 4 | Port LAN: Aby podłączyć rejestrator do sieci |
| 5 | Wyjście HDMI: W przypadku większości nowoczesnych telewizorów |
| 6 | Wyjście VGA: Dla większości monitorów |
| 7 | 1x RCA Złącza audio: Dla każdego wejścia audio* |
| 8 | 2 x USB 2. Porty: Dla myszy USB i zewnętrznej pamięci masowej |
| 9 | Złącze zasilania: Do zasilania rejestratora |
| 10 | Power LED: Wskazuje, że rejestrator jest włączony, gdy świeci HDD LED: Miga, gdy dysk jest w użyciu |

1.4 Połączenie DVR

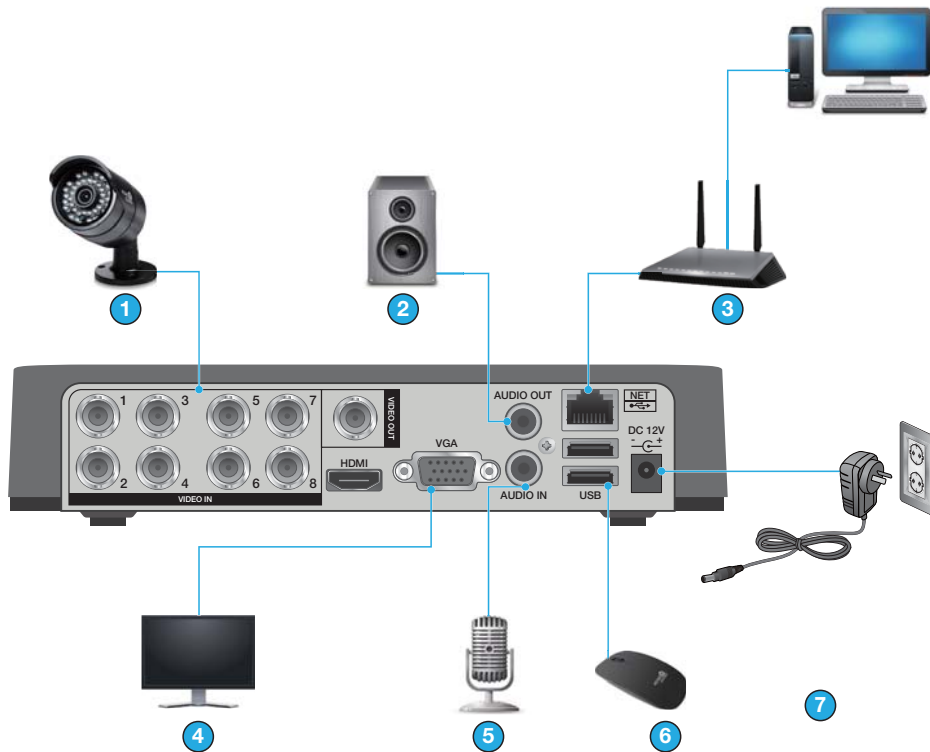

| | | | |
|---|-------------------------|---|--------------------|
| 1 | Podłącz kamerę | 5 | Podłącz mikrofon |
| 2 | Podłącz głośnik | 6 | Podłącz mysz |
| 3 | Podłącz router sieciowy | 7 | Podłącz adapter DC |
| 4 | Podłącz monitor | | |

UWAGA

Kabel rozdzielacz zasilania i adaptory są przeznaczone wyłącznie do użytku z rejestratorami i iGET HomeGuard kamerami!
NIE próbuj podłączyć inne marki, ponieważ może to stwarzać ryzyko pożaru!

1.5 Montaż kamer

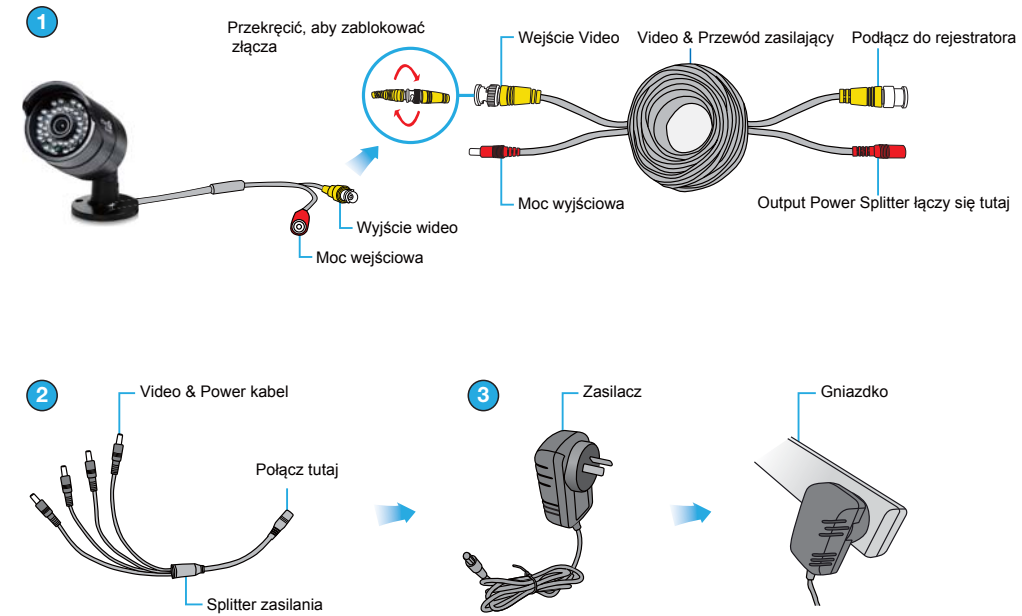

| | |
|---|--|
| 1 | Podłącz połączenia wejściowego sygnału wideo i włącz aparat do odpowiednich połączeń na dołączonej wideo i zasilania kablem. |
| 2 | Podłącz dostarczony rozgałęziacz zasilania na drugi koniec kabla wideo i zasilania. To zapewnia zasilanie z wielu kamer przy użyciu jednego zasilacza. |
| 3 | Podłącz drugi koniec rozgałęźnika zasilania do zasilacza dostarczonego następnie podłączyć zasilanie adapter do gniazdka elektrycznego. |

WSKAZ.

Każda kamera iGET HomeGuard jest dostarczany z zestawem montażowym do mocowania do ściany. Przed umieszczeniem kamery w położeniu, należy się upewnić, czy kabel jest odpowiedniej długości, aby dotrzeć do rejestratora 31

1.6 Użycie myszki

Najprostszym sposobem, aby obsługiwać rejestrator jest użycie dołączonego mysz USB, ponieważ umożliwi sprawne i intuicyjne korzystanie z systemu menu.

Lewy przycisk myszy:

- Kliknij lewym przyciskiem myszy, aby przejść do właściwego menu lub na główny interfejs.
- Kliknij lewym przyciskiem myszy, aby uzyskać dostęp do opcji menu.
- Wykonaj instrukcje operacji kontroli.
- Zmień stan pola wyboru lub dynamicznych bloków wykrywania.
- Listę rozwijaną przy lewym przyciskiem myszy.



Podwójne kliknięcie:

- Podwójne kliknięcie aby włączyć video.
- Podwójne kliknięcie aby włączyć pełny ekran lub z niego wyjść.

Prawy przycisk:

- Podgląd na ekranie w trybie rzeczywistym
- Opuszczanie interfejsu bez zapisywania

Kółko:

- Zmień wartość cyfry w polu.
- Włącz opcję skrzynki połączonej

Przesunięcie myszy:

- Wybierz kontrole aktualnych współrzędnych.

Przeciąganie myszą:

- Wybierz obrzar wykrycia
- Wybierz obrzar zapisania.

PODSTAWOWE INFORMACJE

2

NOTATKI

Jeśli nie zaznaczono inaczej, wszystkie funkcje systemowe, opisane w tym podręczniku są osiągalne za pomocą myszki.

2.1 Uruchomienie kreatora

Rozruch wizarAt,przy pierwszym wykorzystaniu zostanie wyświetlony kreator konfiguracji. Postępuj zgodnie z instrukcjami wyświetlanymi na ekranie, aby skonfigurować rejestrator oraz w razie potrzeby powiązać go do aplikacji na urządzeniu przenośnym.

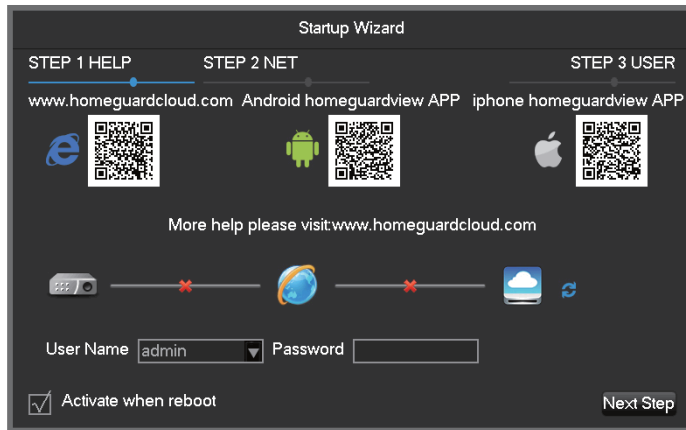

Krok 1 Informacje pomocnicze

QR Code: Od lewej do prawej, adres dostępu do stron internetowych, adres Android APP, adres iPhone App

Network Connection Status: Aktualny stan sieci

P2P: konto P2P i ustawienie hasła

Uruchomienie kreatora: Kreator Tick Rozruch Włącz

■ Dane logowania: Po wyświetleniu wprowadź dane logowania.

| | |
|----------------|---|
| NOTATKI | Domyślne dane: Nazwa użytkownika: admin Hasło: 123456 |
| | Jeżeli wpisałeś nieprawidłowe hasło trzy razy, urządzenie włączy się. Jeżeli wpisałeś nieprawidłowe hasło pięciokrotnie, konto zostanie zablokowane. Dla bezpieczeństwa, należy zmienić domyślne hasło i nazwę użytkownika. |
| UWAGA | |

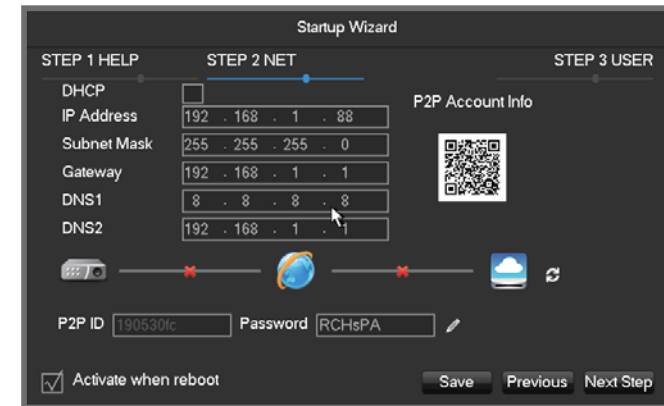

Krok 2 Konfiguracja sieci

DHCP: Zaznacz DHCP dla automatycznego wyszukiwania adresu IP. Jeśli znasz informacje IP z routera, wpisz adres IP, bramkę, podsięci itp

QR Code: Skanowanie go i pokazuje P2P konto, zaloguj się aplikacją mobilną. Jest to identyfikator i hasło urządzenia. Identyfikator urządzenia jest przypisany do rejestratora i nie może być zmieniany, jednak można ustawić nowe hasło w razie potrzeby.

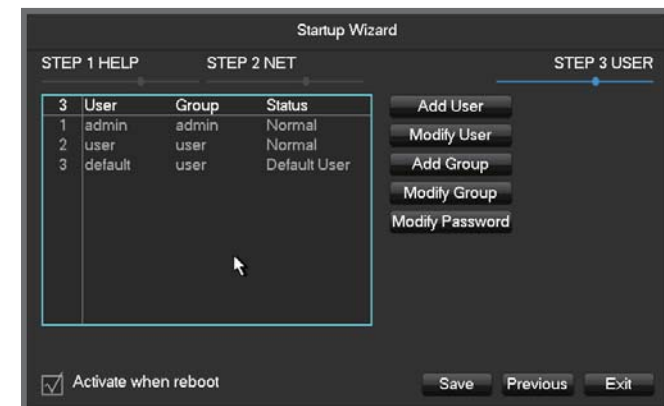

Krok 3 Ustawienia konta

Dodaj użytkownika: Dodaj nowego użytkownika

Zmodyfikuj użytkownika: Zmodyfikuj użytkownika i grupy

Dodaj grupy: Dodaj grupy, konfiguruj prawa do grup

Modyfikuj Grupy: Modyfikuj pozwoleńia należności do Grup

Modyfikuj hasło Modyfikuj login

2.2 Widok głównego menu

Aby uzyskać dostęp do systemu menu, kliknij prawym przyciskiem myszy w dowolnym miejscu na ekranie i wybrać opcję "Menu główne":



Pasek zadań: Najedź myszką na dole ekranu i pokaże niektóre szybkie działania.

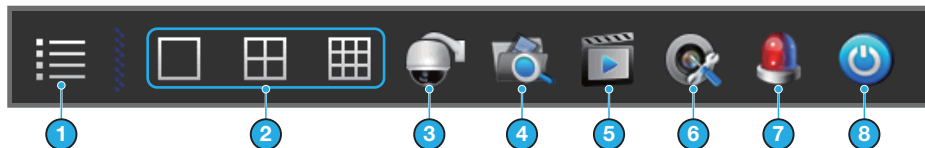

| | | | |
|---|--------------------------|---|-------------------|
| 1 | Menu główne | 5 | Nagrywanie ręczne |
| 2 | Wyświetlacz w Internecie | 6 | Ustawienia kanału |
| 3 | Sterowanie PTZ* | 7 | Stan alarmu |
| 4 | Znalezienie nagrań | 8 | Odlączenie |

*HGDNK46702 / 46704 / 86704 / 86708 nie może obsługiwać te funkcje.

2.3 Ustawienia czasu

Dostać się do podstawowego menu pod Konfiguracja menu głównego System Time ustawić czas systemowy zapisu HD.

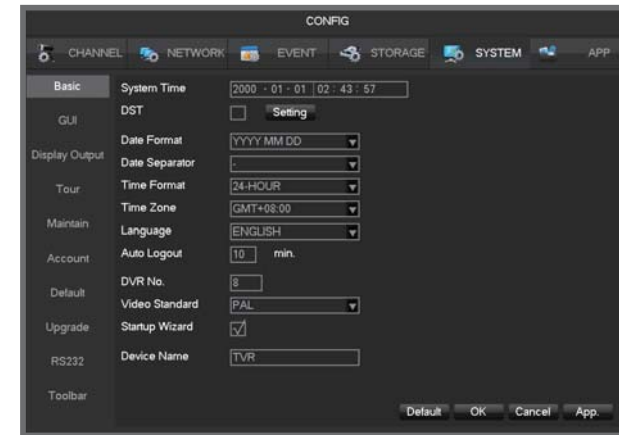

| | |
|---------------------|--|
| Czas letni (DST) | Włącz funkcję i kliknij przycisk "Ustaw", aby wejść do lokalnego DST rozpoczęcia i zakończenia ustawienie czasu. |
| Format daty | Zmiana formatu wyświetlania daty |
| Separator daty | Wybierz separator na bieżąco |
| Format czasu | 24 h lub 12 h tryb wyświetlania |
| Strefa czasowa | Wybierz strefę czasową |
| Język | Wybierz język |
| Auto wylogowanie | ustaw menu w zawieszaniu od 60min |
| DVR No. | Wprowadzić odpowiedni numer DVR do pracy |
| Video Standard | PAL/NTSC (należy zachować takie same z aparatem) |
| Kreator startowy | włączania, otwórz / zamknij kreator startowy |
| Nazwa urządzenia | używany wraz z naciśnięciem, wyświetli nazwę urządzenia w wiadomości alarmowej otrzymanej w iPhone |
| Modyfikacja kanałów | Wybór kanałów lokalnych i kanałów sieciowych |

NOTAKI

Jednocześnie może być otwarta jedna aplikacja.

2.4 Opcje nagrywania

Z głównego ekranu podglądu, kliknij prawym przyciskiem myszy, aby otworzyć Szybkie menu, a następnie wybierz Nagrywaj. To menu pozwala na przełączanie pomiędzy trybami nagrywania dla każdego kanału.

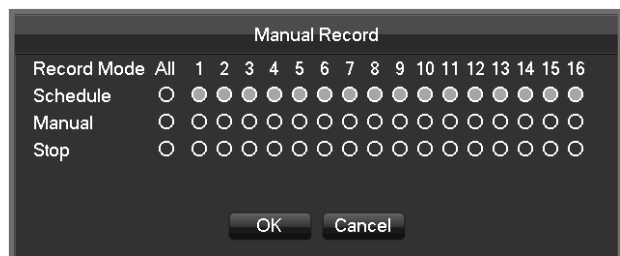
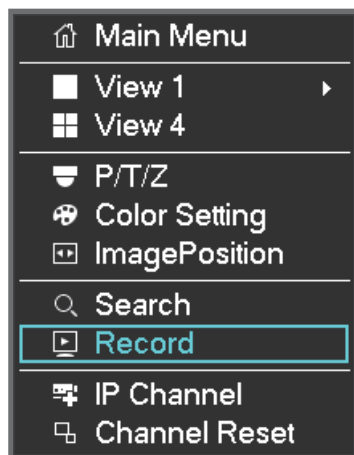

| | |
|-----------|--|
| Manual | To ma najwyższy priorytet i odpowiednich kanałów nagra dla całych dni po wybranych |
| Terminarz | Zapis konfiguracji w zależności recoding |
| Stop | Stop nagrywanie |
| Wszystko | Pozwala wybrać wszystkie kanały na raz |

Aby zmienić stan kanału wideo, najpierw sprawdzić stan kanału wideo jest zaznaczone czy nie, a następnie użyć myszy.

NOTATKI

Zaznacz wszystko kanał i umożliwiają może zmienić stanu wideo dla wszystkich kanałów przy jednoczesnym.

2.5 Odtwarzanie nagranych dźwięków

Z głównego ekranu, kliknij prawym przyciskiem myszy, aby otworzyć Szybkie menu, a następnie wybierz Wyszukaj. Spowoduje to otwarcie głównego ekranu wyszukiwania.

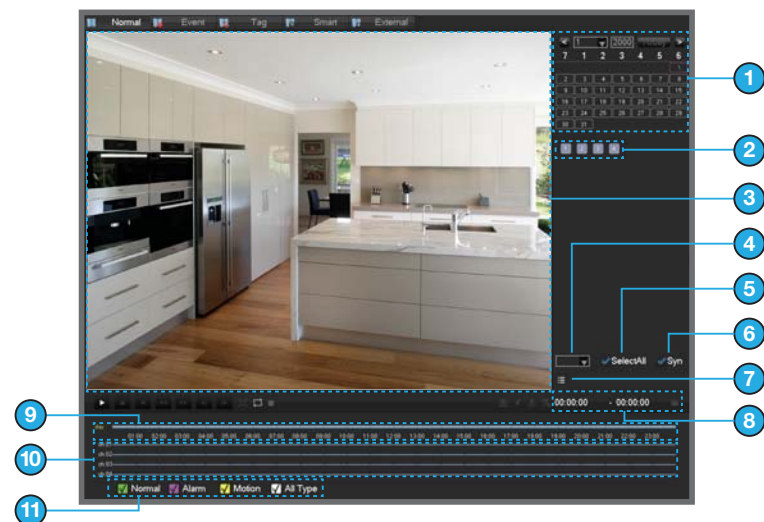

| | | |
|----|-------------------|--|
| 1 | Wybierz datę | Wybierz datę i czas wyszukiwania rekordów. |
| 2 | Wybierz kanały | Wybierz kanały dla zapytań. |
| 3 | Okno odtwarzania | Odtwarzanie plików wideo. |
| 4 | Czas kanałów | Po wybraniu liczba kanałów jest więcej niż 4, wartość liczbową dla wyświetl. osi czasu. |
| 5 | Wybór wszystkich | Wybierz wszystkie, skasuj wszystkie. |
| 6 | Synchronizacja | Odtwarzanie zapisu każdego kanału jest zsynchroniz. w czasie i spójności w działaniach. |
| 7 | Lista | Info. o stanie nagrywania wideo k. "w ciągu jednego dnia przez zielony, czerwony, żółty. |
| 8 | Numer kanału | Wybierz numer kanału. |
| 9 | Lista zdarzeń | Pokaż wszystkie zdarzenia i czas. |
| 10 | Os c. wyświetlacz | Zielone, czerwone i żółte kolory pokazują nagrania wideo w jeden dzień. |
| 11 | Szukaj Typ | 128 zapisy wideo są wyświetlane na liście. Typ: R-normalne, A-alarm, detekcji M-ruch. |

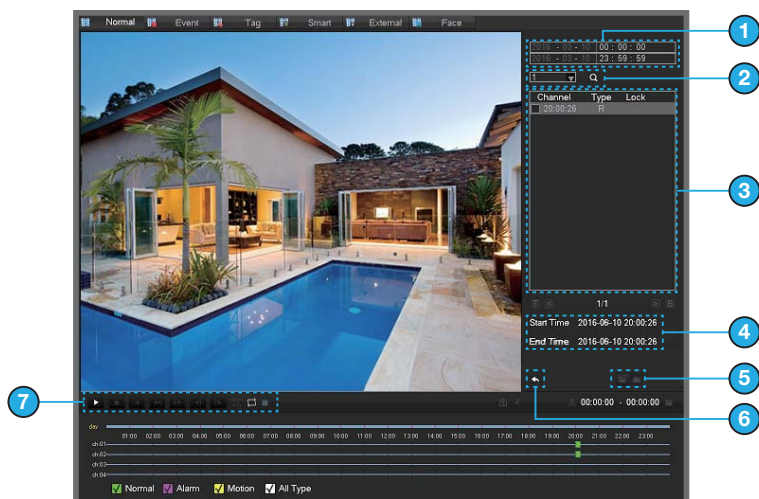

| | | |
|---|----------------------|---|
| 1 | Czasowa | Kanał video Query wyświetli listę plików |
| 2 | Kanał | Wyświetlacz czasu startu dla pojedynczego pliku wideo, czas z., a rozmiar pliku wideo. |
| 3 | Plik | W oknie z listą plików, wybierz użytkownik musi wykonać kopię zapasową plików na liście. |
| 4 | Informacje o pliku | Kliknij przycisk (kopia zap.) lub (przesłany na dysk w chmurze), pojawi się menu operacja |
| 5 | Kopie bezpieczeństwa | Przycisk Start, użytkownicy mogą również nie chcą zrezygnować z kopii zapasowych plików w menu operacji tworzenia kopii zapasowej. Wybierz czas zapytań video - przed chcesz anulować okno z listą plików anulować " _ ". |
| 6 | Wybierz żądany | Wybierz żądany kanał zapytań wideo |
| 7 | St. odtwarzaniem | Pełny ekran, pętli, stop / play, pauza, szybkie, wolne. |

Operacja sterowania odtwarzaniem

| | | |
|--|---|--|
| | Odtwarzanie video przewijania do przodu | W trybie odtwarzania, naciśnięcie tego przycisku, można uzyskać różnych prędkościach szybko cyklu przełączania; do przodu Przycisk może być używany jako o powolnym uwalnianiu przycisku REVERSE stacyjka. |
| | Odtwarzanie video Powolny | W trybie odtwarzania, naciśnięcie tego klawisza to przełączanie cykliczne Rzeczywista szybkość odtwarzania zależna od wersji Wsparcie różnych prędkości, powolnego uwalnianiu Przycisku może być użyte jako szybkie przewijanie |
| | Play/pauze | Play/pauze przełącz kiedy powolne odtwarzanie |
| | Do tyłu | Pojedyncze kliknięcie lewym klawiszem do tyłu |
| | Pojedyncze klatki | Pojedynczy odtwarzanie klatek po kliknięciu i kiedy zatrzymane odtwarzanie |
| | Pełny obraz | Pełny obraz. |
| | | Kiedy pętla jest włączona, dzień po zakończeniu odtwarzania wideo, pliki wideo odtwarzane są od nowa. |
| | Migawek | Podczas odtwarzania, kliknij lewym przyciskiem myszy na ikonę, snapshot będą tworzyć kopie zapasowe na dysku U. |
| | Zazmaczać | Kliknij lewym przyciskiem myszy na ikonę, można dodać znaczniki kanału. |
| | Ciąć | Lewy przycisk, aby rozpocząć zapis cięcia, czas rozpoczęcia: kliknij okienko ostrości; lewy przycisk myszy ponownie cięcie, Czas zakończenia: kliknij okienko ostrości. Po zakończeniu kliknij, aby wykonać kopię zapasową rekordu lub kliknij prawym przyciskiem myszy, aby zakończyć cięcie. |

NOTAKI

1. Na pasku sterowania odtwarzaniem pokazuje prędkość odtwarzania plików, kanał, godzinę postępu odtwarzania oraz inne informacje.
2. Prędkość odtwarzania i funkcja tyłu dotyczą wersji DVR.

3

PODŁĄCZENIE SMART URZĄDZEŃ

3.1 Przed startem

- Upewnij się, że masz router oraz szerokopasmowy dostęp do Internetu (brak w zestawie)
- Podłącz rejestrator do routera za pomocą kabla Ethernet (atrz Podręcznik szybkiej obsługi połączeń szczegóły))
- Aktualizacja oprogramowania sprzętowego rejestratora i oprogramowania klienckiego lub aplikację mobilną do najnowszych wersji.
- Należy pamiętać, że prędkość wysyłania z 1Mbps jest wymagane do zdalnego przesyłania strumieniowego wideo.
- Do urządzenia mogą łączyć się z układu w tym samym czasie.



3.2 Pobierz App

Aby uzyskać najlepsze wyniki, należy pobrać aplikację HomeGuard Zobacz na smartfonie skanując QR kod poniżej lub poszukiwania "HomeGuardView" w App Store.



iOS - iPhone, iPad



Android - Smartphone, tablet



3.3 Dla iPhone

1 Zainstaluj darmową aplikację Homeguardview z App Store. Kliknij ikonę Homeguardview otworzyć aplikację.



2 Dotknij lokalny podgląd, aby uzyskać dostęp do interfejsu aplikacji.

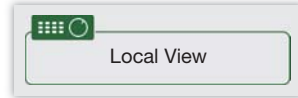

3 Naciśnij "+ na urządzeniu".

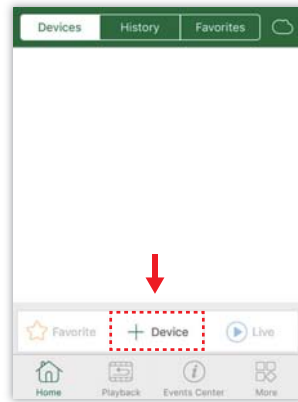

4 Naciśnij "QR Codei skanuj QR code na górze DVR lub P2P QR kod na kreatorze używając kamery nar iPhone.

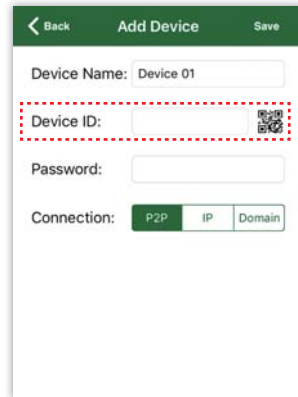

5 Kliknij "Save" i kliknij "na żywo". Aplikacja otwiera się w trybie Live View i strumień wideo z kamer podłączony jest.

3.4 Dla iPad

1 Zainstaluj darmową aplikację Homeguardview z App Store.



2 Dotknij lokalny podgląd, aby uzyskać dostęp do interfejsu aplikacji.

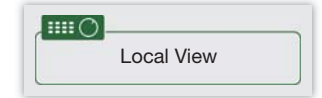

3 Naciśnij "+ na urządzeniu".

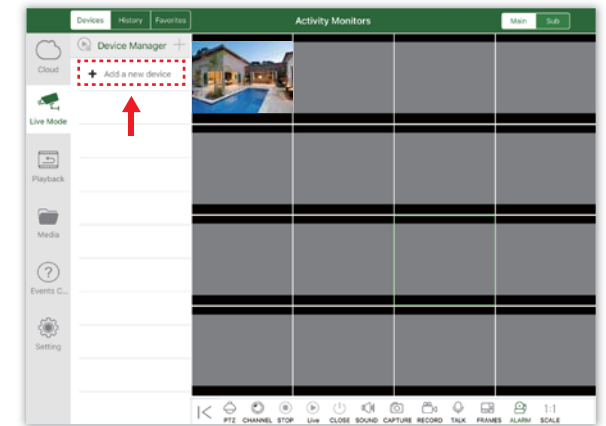

4 Naciśnij "QR Codei skanuj QR code na górze DVR lub P2P QR kod na kreatorze używając kamery nar iPhone.

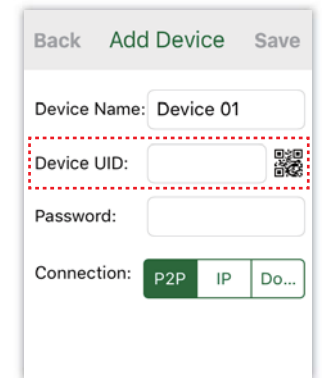
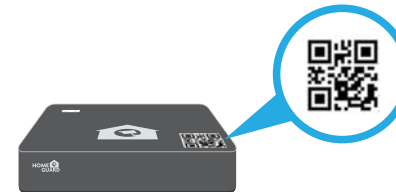

5 Kliknij "Save" i kliknij "na żywo". Aplikacja otwiera się w trybie Live View i strumień wideo z kamer podłączony jest.

3.5 Dla Android Phone/Tablet

1 Zainstaluj darmową aplikację Homeguardview z App Store. Kliknij ikonę Homeguardview otworzyć aplikację.



2 Dotknij lokalny podgląd, aby uzyskać dostęp do interfejsu aplikacji.

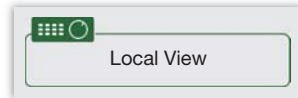

3 Naciśnij "+" na urządzeniu".

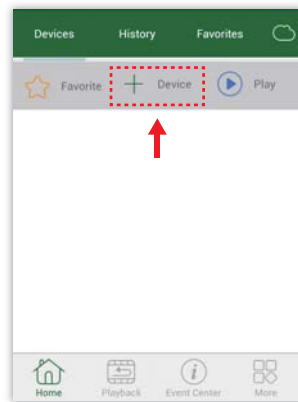

4 Naciśnij "QR Code" i skanuj QR code na górze DVR lub P2P QR kod na kreatorze używając kamery na iPhone.

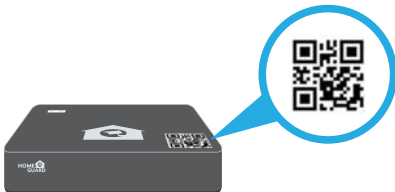

5 Kliknij "Save" i kliknij "na żywo". Aplikacja otwiera się w trybie Live View i strumień wideo z kamer podłączony jest.

PODŁĄCZANIE Z PC&MAC

4

4.1 Homeguardview dla PC

- 1 Znajdź plik instalacyjny oprogramowania dozoru cyfrowego do zarządzania o nazwie "Homeguardview" z płyt CD i zainstaluj go.



- 2 Dwukrotnie kliknij lewym przyciskiem myszy na ikonę pop-up [login] interfejs, Wpisz swoją nazwę użytkownika i hasło, a następnie kliknij "Zaloguj się", aby wejść do systemu.



- 3 Kliknij, Resource Management i Refresh, okno Device Online pokaże urządzenia online, wybierz urządzenie, które chcesz dodać, a następnie kliknij polecenie Dodaj lub można kliknąć Dodaj i wpisać informacje o urządzeniu.

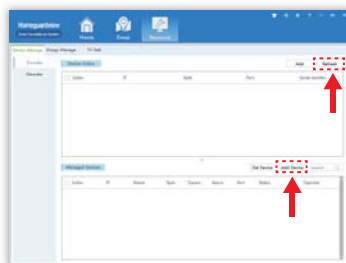

- 4 Powrót do listy kamer. Wybierz kanał do odtwarzania.



4.2 Dostęp z przeglądarki dla Mac & PC

- 1 Z głównego ekranu, kliknij prawym przyciskiem myszy, aby otworzyć Szybkie menu, a następnie wybierz menu główne.

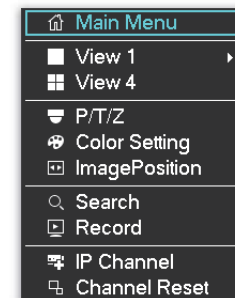

- 2 Wybierz Sieć.

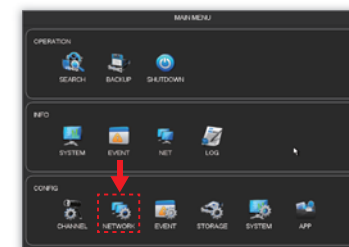

- 3 Znajdź adres IP DVR, otwórz przeglądarkę i wpisz adres DVR w przeglądarce.

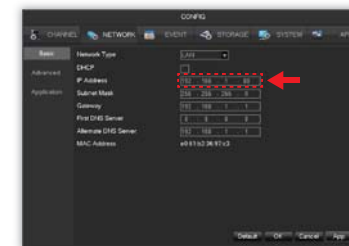

- 4 Wpisz nazwę użytkownika i hasło. Domyślna nazwa użytkownika: admin Domyślne hasło: 123456



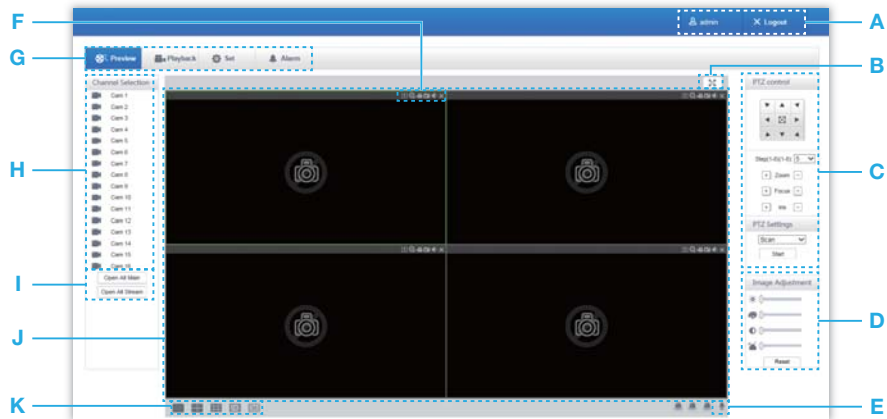

HOMEGUARDCLOUD DOSTĘP

5

| | | |
|---|----------------------|--|
| A | Log out | Pokazuje obecnie zalogowanego użytkownika, kliknij aby wylogować |
| B | Full Screen | Pełny ekran |
| C | PTZ control* | PTZ menu |
| D | Image color & other | Kolory obrazu; modyfikacja jasności, kontrastu, Inne: wybierz ścieżkę zapisu |
| E | Device function key* | Dwukierunkowy klawisz funkcyjny talk itp |
| F | Channel function key | Screenshots, wzmocnienie elektroniczne tc. |
| G | Menu | Konfiguracja systemu, wyszukiwanie, ustawianie alarmów, wyjście etc. |
| H | Channel Selection | Wybór kanału |
| I | All open key | Otwórz wszystkie mogą być kanałów monitorowania w czasie rzeczywistym w oknie m. |
| J | Surveillance window | Nagrywanie lub playback w czasie rzeczywistym |
| K | Channel window | Pojedynczy kanał, 9 lub 4 kanały na ekranie |

*DVR rekordéry bez konektora pro PTZ niepodporzają tych funkcji.

5.1 Dostęp do Homeguardcloud

- 1 Wejdź na stronę www.homeguardcloud.com. Zaloguj się.



- 2 Pobierz i zainstaluj wtyczkę.



- 3 Kliknij Add Device.



- 4 Upewnij się, że urządzenie ma połączenie z internetem.



- 5 Możesz wybrać By Scan lub By ID by wyszukać urządzenie.



- 6 Możesz znaleźć Device ID oraz Password klikając: Main Menu → App → P2P from DVR system

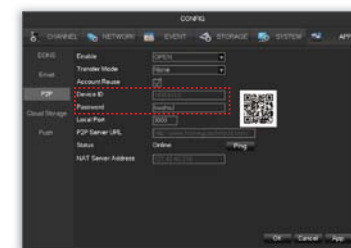

- 7 Wprowadź P2P Device ID oraz Password.



- 8 Kliknij Media i dodaj urządzenia następnie przejdź do głównego okna.

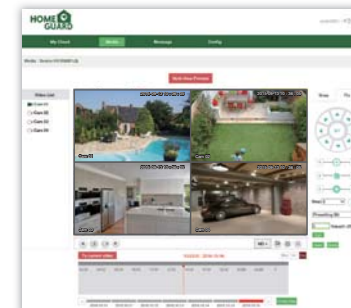

- 9 Kliknij Message for Alarm message, System message i Statistics management.



- 10 Kliknij ustawienia Device, User and FilePath Management.



6

WSPARCIE TECHNICZNE

6.1 Specyfikacja techniczna

■ iGET Homeguard DVR



| | |
|--|---|
| Compression | H.264 Standard Compression |
| Operating System | Linux |
| Smart Device Support | Apple iOS (iPhone / iPad) and Android Phones and Tablets |
| Dual Stream | Yes, Set by Channel |
| Image Quality | 720p (1280x 720) |
| Frame Rate Recording | 4 Channel: 720p 25FPS per Channel; 8 Channel: 720p 15FPS per Channel |
| Image Playback Quality | 720p 4 Channel DVR: 25FPS (25FPS for 1 Channel) 720p 8 Channel DVR: 60FPS (15FPS for 4 Channels) |
| Video Mode | Manual, Automatic & Motion Detection |
| Backup Capability | USB Devices (Hard Disk, Flash Drive, DVD/RW etc.), Network Devices via Ethernet RJ45 |
| User Control | Mouse |
| Signal Input | CVBS, TVI, AHD, IP (optional), 4 in 1 Hybrid DVR |
| Video Input | 4 Channel: 4x BNC; 8 Channel: 8x BNC |
| Video Output | 1x VGA, 1x HDMI, 1x BNC |
| Audio Input | 1x RCA |
| Audio Output | 1x RCA, 1x HDMI |
| Network Interface | 10M/100M Base-T Ethernet (RJ-45) |
| USB Port | 2x USB 2.0 |
| RS485 | No |
| Alarm Input / Output | No Alarm Input or Output, Not Supported |
| Interface | 1x SATA HDD |
| Maximum Hard Drive Capacity Supported | 6TB |
| Power | 12v / 2A |
| Operating Temperature | 0°C~55°C |
| DVR Size | 218 x 218 x 44mm |

6.2 Techniczne Q&A - FAQ

01: DVR nie uruchamia się po podłączeniu zasilania.
Proszę sprawdzić włącznik zasilania na tyle urządzenia.
Proszę sprawdzić czy zasilacz spełnia wymogi zasilania.

02: DVR startuje lecz zostaje na ekranie startowym.
Sprawdź dysk twardy.
Oprogramowanie mogło ulec uszkodzeniu.

03: DVR bardzo wolno działa.
Dysk może być prawie pełny.
Dysk może być uszkodzony.

04: Urządzenie restartuje się.
Sprawdź czy dysk jest sformatowany do FAT32.
Sprawdź zasilacz.
Odłącz kabel sieciowy i sprawdź czy to coś zmieni.

05: DVR się zatrzymuje podczas odtwarzania.
Sprawdź czy dysk działa prawidłowo.
Sprawdź czy dysk się nie przegrzewa.
Sprawdź czy w pobliżu DVR'a nie ma urządzeń o dużej mocy.

06: Błąd przy aktualizacji firmwaru.
Sprawdź nośnik USB.
Interfejs USB jest wadliwy.

07: Obraz jest czarno biały.
Sprawdź ustawienie video czy są odpowiednie dla TV.

08: Obraz nie jest wyświetlany.
Upewnij się czy TV jest włączony.
Sprawdź połączenie kabli.

09: Obraz jest zakłócony.
Sprawdź uszkodzenia kabla.
Użyj lepszego kabla.
Sprawdź uziemienie.

10: Kolory są zakłócone.
Sprawdź czy parametry wideo są prawidłowe.
Sprawdź połączenie kamery.

11: Obraz jest odkształcony.
Upewnij się że DVR i TV są połączone kablem łącznie z uziemieniem.
Sprawdź czy DVR się nie nagrzewa.

12: Jakość odtwarzanego obrazu jest niska.
Wartość parametrów została ustawiona za nisko.
Pliki video zapisane zostały na uszkodzonej części dysku.



6.3 Środki bezpieczeństwa

- a) Nie wolno umieszczać żadnych ciężkich lub ostrych przedmiotów na urządzeniu.
- b) Nie wolno wystawiać na bezpośrednie działanie promieni słonecznych i ciepła promieniowania, z których oba nie mogą być zatkane.
- c) Nie wolno narażać środowiska o wyższej lub niższej temperaturze niż temperatura zalecana.
- d) Nie wystawiać zakurzonych i wilgotnych środowiskach ponad 85%, w tym deszczu i cieczy (poza kamerami na zewnątrz)
- e) Nie wolno używać żrących środków czyszczących do czyszczenia urządzenia.
- f) Nie wolno wystawiać na działanie silnego pola magnetycznego lub elektronicznego.
- g) Nie należy używać innych zasilaczy, z wyjątkiem tych, które można znaleźć na urządzeniu. Dołączony zasilacz może być podłączony tylko do instalacji elektrycznej, napięcie odpowiada mocy na tabliczce znamionowej.
- h) Nie pozostawiać zasilacza w miejscach z dolnym spalaniem temperatury i części ciała ludzkiego, ponieważ karta jest gorąca i mogą spowodować zranienie.
- i) Nie używać podczas jedzenia lub picia.
- j) Chronić przed dziećmi.
- k) użytkownik nie jest upoważniony do demontażu urządzenia lub wymiany części. Otwieranie lub zdejmowanie pokryw, które nie są początkowo dostępne, istnieje ryzyko porażenia prądem. Nieprawidłowe urządzenia Ponowny montaż i ponowne uruchomienie również ryzyko porażenia prądem. Jeśli jest to konieczne do serwisu, należy skontaktować się wyłącznie wykwalifikowanego serwisanta.
- l) Jeżeli urządzenie było przez jakiś czas w otoczeniu o temperaturze niższej niż -10 ° C, pozwala na więcej niż jedną godzinę, urządzenie rozpiętym w temperaturze pokojowej, od 10 ° C do + 40 ° C. Dopiero wtedy można włączyć.
- m) Sprzęt Naprawy gwarancyjne odkupić w miejscowych sklepach. W przypadku problemów technicznych lub pytań, prosimy o kontakt ze sprzedawcą.
- n) w przypadku gospodarstw domowych: Ten symbol (przekreślony symbol pojemnika na śmieci) na produkcie lub dokumentacji towarzyszącej oznaczają, że zużyte urządzenia elektryczne i elektroniczne nie powinny być wyrzucane razem z odpadami komunalnymi. Aby zapewnić prawidłową utylizację produktu do wyznaczonego punktu zbiórki, gdzie zostaną przyjęte bezpłatnie. Właściwa likwidacja tych produktów pozwoli zachować cenne zasoby naturalne i uniknięcie negatywnego wpływu na środowisko i zdrowie ludzi, które mogłoby być spowodowane niewłaściwym utylizacji odpadów. Aby uzyskać więcej informacji, proszę skontaktować się z lokalnymi władzami lub najbliższego punktu zbiórki. W przypadku niewłaściwej utylizacji tych odpadów może odbywać się zgodnie z przepisami krajowymi dotyczącymi grzywnien. Informacja dla użytkowników zużytego sprzętu elektrycznego i elektronicznego (wykorzystanie korporacyjnych i biznesowych): Dla prawidłowej utylizacji sprzętu elektrycznego i elektronicznego wniosku szczegółowych informacji od sprzedawcy lub dostawcy. Informacja dla użytkowników urządzeń elektrycznych i elektronicznych w krajach spoza Unii Europejskiej: Powyższy symbol (przekreślony symbol pojemnika na śmieci) jest ważny tylko w Unii Europejskiej. Dla właściwej utylizacji sprzętu elektrycznego i elektronicznego, należy poprosić o szczegółowe informacje na temat lokalnych władz lub od sprzedawcy. Wszystko wyraża kontenera na kółkach symbol umieszczony na produkcie, opakowaniu lub materiałów drukowanych.
Nie stosować w pobliżu wody, np. w pobliżu wanny, umywalka, zlew, zlewozmywak, w wilgotnej piwnicy lub w pobliżu basenu (poza kamerami na zewnątrz).

Inne środki

Przestrzegać zasad pracy z urządzeniami elektrycznymi i kabla sieciowego, aby być podłączone do odpowiednich gniazd elektrycznych. Użytkownikowi nie wolno demontować urządzenia lub wymiany części. Podczas otwierania lub zdejmowanie pokryw, które nie pierwotnie zaprojektowane, istnieje ryzyko porażenia prądem. Nieprawidłowe urządzenia Ponowny montaż i ponowne uruchomienie również ryzyko porażenia prądem.

Deklaracja zgodności:

Firma INTELEK spol. s r.o. oświadcza, że HGDVK44402, HGDVK46702, HGDVK46704, HGDVK84404, HGDVK85804 jest zgodny z zasadniczymi wymaganiami oraz pozostałymi stosownymi postanowieniami Dyrektywy 1999/5 / EC. Produkt jest przeznaczony do sprzedaży bez ograniczeń w EU. Okres gwarancji jest produktem 24 miesięcy, chyba że ustalono inaczej. Deklarację zgodności można pobrać ze strony internetowej www.iget.eu
Urządzenie spełnia wymagania określone w ogólnym zezwoleniu, Urząd Telekomunikacyjny.
Wyłącznym importerskim produktów IGET dla EU:
INTELEK spol. s r.o., Ericha Roučky 1291/4, 627 00 Brno
SUPPORT: <http://www.iget.eu/helpdesk>
Copyright © 2016 INTELEK spol. Wszelkie prawa zastrzeżone.

